

CONDIZIONI DI ASSICURAZIONE

Assicurazione a vita intera a premio unico e premi unici aggiuntivi con capitale in parte rivalutabile e in parte collegato a fondi interni

Valory

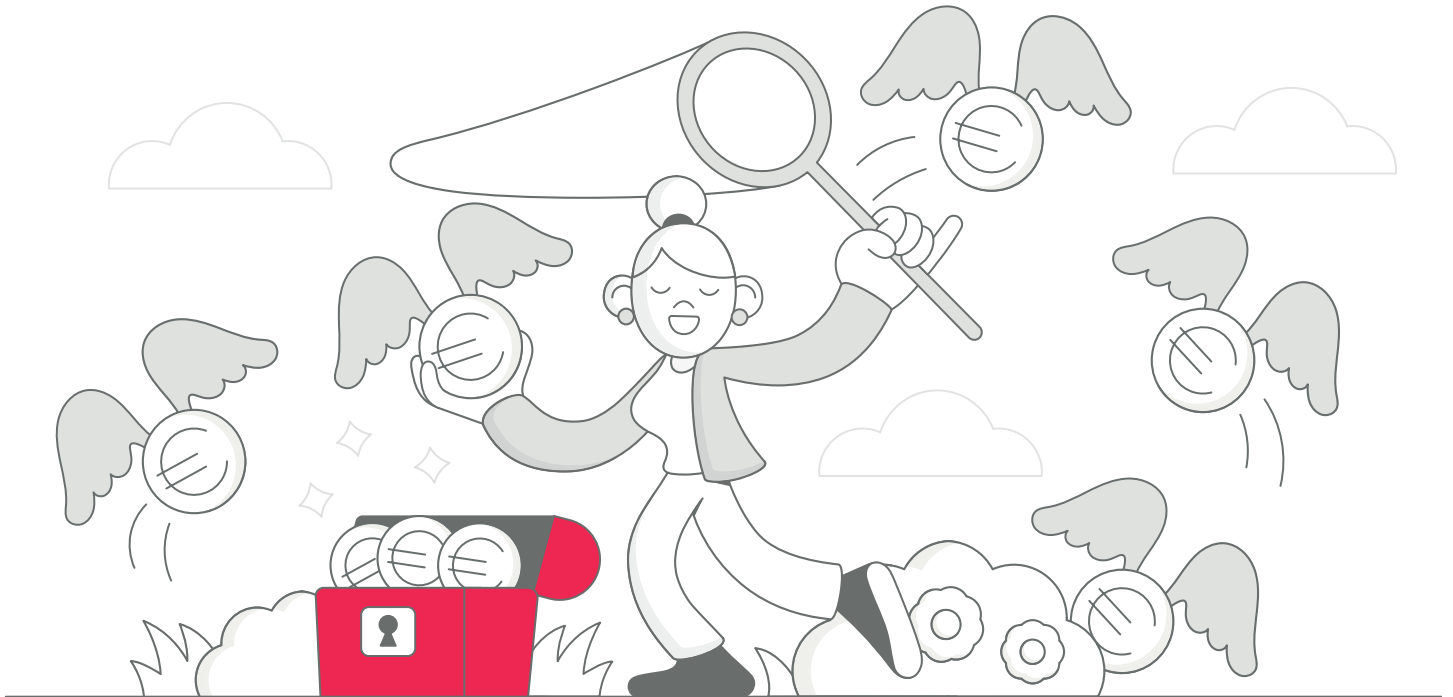

IL CONTRATTO È REDATTO SECONDO LE LINEE GUIDA DEL TAVOLO TECNICO "CONTRATTI SEMPLICI E CHIARI" COORDINATO DALL'ANIA. I TESTI DELLE CONDIZIONI DI ASSICURAZIONE SONO STATI REALIZZATI, CON L'OBIETTIVO DI FACILITARNE LA LETTURA E LA CONSULTAZIONE, UTILIZZANDO UN LINGUAGGIO IL PIÙ POSSIBILE SEMPLICE E DI UTILIZZO COMUNE. IL TESTO È STATO CORREDATO DI ALCUNI ESEMPI PRATICI PER FACILITARE LA COMPrensIONE DEI PASSAGGI PIÙ COMPLESSI.



Ultimo aggiornamento
01/07/2024

Indice

| | |
|---|-----------|
| Definizioni | 3 |
| Quali sono le prestazioni? Quali sono i rischi e qual è il potenziale rendimento? | 5 |
| Art. 1 Oggetto del contratto | 5 |
| Assicurazione Principale | 5 |
| Art. 2 Premi e loro investimento | 5 |
| Art. 3 Prestazione, garanzia e protezione | 6 |
| Art. 4 Valore del contratto | 6 |
| Art. 5 Clausola di rivalutazione | 7 |
| Art. 6 Calcolo del numero di quote di fondi interni | 7 |
| Art. 7 Giorno di riferimento | 8 |
| Servizi connessi all'assicurazione principale | 8 |
| Art. 8 Servizio Switch | 8 |
| Art. 9 Servizio Take Profit | 9 |
| Assicurazione complementare (obbligatoria) | 10 |
| Art. 10 Prestazione aggiuntiva in caso di decesso a seguito di infortunio e di incidente stradale | 10 |
| Che cosa non è assicurato? | 10 |
| Art. 11 Persone non assicurabili | 10 |
| Ci sono limiti di copertura? | 10 |
| Art. 12 Esclusioni e limitazioni | 10 |
| Che obblighi ho? Quali obblighi ha l'impresa? | 12 |
| Art. 13 Dichiarazioni | 12 |
| Art. 14 Richieste di pagamento a Genertel | 12 |
| Quando e come devo pagare? | 13 |
| Art. 15 Limiti e mezzi di versamento del premio | 13 |
| Art. 16 Premio per le prestazioni caso morte | 13 |
| Quando comincia la copertura e quando finisce? | 14 |
| Art. 17 Durata | 14 |
| Art. 18 Conclusione ed entrata in vigore del contratto | 14 |
| Art. 19 Modifica delle condizioni contrattuali | 14 |
| Come posso recedere dal contratto? | 15 |
| Art. 20 Recesso | 15 |
| Sono previsti riscatti e riduzioni? SÌ NO | 15 |
| Art. 21 Riscatto | 15 |
| Quali costi devo sostenere? | 16 |
| Art. 22 Costi | 16 |
| Altre disposizioni applicabili al contratto | 16 |
| Art. 23 Beneficiario | 16 |
| Art. 24 Cessione, pegno e vincolo | 16 |
| Art. 25 Non pignorabilità e non sequestrabilità | 17 |
| Art. 26 Rinvio alle norme di legge | 17 |
| Art. 27 Foro competente | 17 |
| Art. 28 Clausola di inoperatività della copertura per sanzioni internazionali | 17 |
| Allegato N. 1 | 18 |
| Allegato N. 2 | 20 |
| Allegato N. 3 | 25 |
| Allegato N. 4 | 30 |
| Allegato N. 5 | 34 |

Definizioni

Definiamo i principali termini utilizzati:

- › **Anno commerciale**
Anno inteso considerando convenzionalmente tutti i mesi di 30 giorni per un totale di 360 giorni.
- › **Anno solare**
Periodo di tempo che va dall'1 gennaio al 31 dicembre di ogni anno.
- › **Appendice**
Documento che forma parte integrante del contratto e che viene emesso unitamente o in seguito a questo.
- › **Assicurato**
Persona fisica sulla cui vita è stipulata l'assicurazione: i suoi dati anagrafici e gli eventi che si verificano durante la sua vita determinano il calcolo delle prestazioni previste dal contratto di assicurazione.
- › **Beneficiario**
Persona fisica o giuridica a cui sono pagate le prestazioni previste dal contratto di assicurazione.
- › **Contraente**
Persona fisica o giuridica che stipula il contratto di assicurazione, impegnandosi a versare il relativo premio.
- › **Data di decorrenza**
Data indicata nella lettera di conferma di investimento, come data di inizio per il calcolo delle prestazioni contrattuali.
- › **Data di valutazione**
Coincide con una data in cui è effettuato il calcolo del valore del contratto.
- › **Euribor**
Euro Inter Bank Offered Rate, tasso interbancario di offerta in Euro; è un tasso di riferimento, calcolato giornalmente, che indica il tasso di interesse medio delle transazioni finanziarie in Euro tra le principali banche europee.
- › **Fondi interni**
Fondi di investimento appositamente creati da Genertel in funzione di prodotti di investimento assicurativi le cui prestazioni variano a seconda dell'andamento degli strumenti finanziari compresi nei fondi.
- › **Gestione separata**
Portafoglio di investimenti gestito separatamente dagli altri attivi detenuti da Genertel, in funzione del cui rendimento si rivalutano le prestazioni del contratto.
- › **Lettera di conferma di investimento**
Comunicazione che Genertel invia al contraente entro 10 giorni lavorativi dalla data di valorizzazione delle quote dei fondi interni. Per i premi unici aggiuntivi, il documento è denominato da Genertel "Quietanza di versamento aggiuntivo di premio".
- › **Plusvalenza**
Incremento del valore di un bene, rispetto al valore dello stesso bene rilevato in un momento precedente.
- › **Premio**
Importo che il contraente versa a Genertel.
- › **Quota**
Unità di misura utilizzata per esprimere la parte di prestazioni del contratto investita nei fondi interni.

› **Recesso**

Diritto del contraente di far cessare gli effetti del contratto.

› **Ricorrenza annuale del contratto**

Anniversario della data di decorrenza.

› **Valore complessivo netto del fondo interno**

Valore ottenuto sommando le attività presenti nel fondo interno (titoli, dividendi, interessi, ecc.) e sottraendo le passività (spese, imposte, ecc.).

› **Valore unitario della quota**

Valore ottenuto dividendo il valore complessivo netto del fondo interno, nel giorno di valorizzazione, per il numero delle quote partecipanti al fondo interno alla stessa data.

› **Valorizzazione**

Determinazione del valore di quote di un fondo interno.

Art. 1 - Oggetto del contratto

VALORY prevede un'assicurazione principale per la quale, a fronte dei premi (→ Definizioni) versati dal contraente (→ Definizioni), in caso di decesso dell'assicurato (→ Definizioni), Genertel paga al beneficiario (→ Definizioni) una prestazione in Euro determinata in parte sulla base della rivalutazione della somma investita in gestione separata (→ Definizioni) e in parte sulla base dell'andamento del valore delle quote di determinati fondi interni (→ Definizioni) e completata con un importo aggiuntivo.

Questa prestazione è integrata anche con un'assicurazione complementare.

Assicurazione principale

Art. 2 - Premi e loro investimento

Il contratto prevede il versamento di:

- un premio unico iniziale;
- eventuali premi unici aggiuntivi di importo variabile, possibili non prima che siano trascorsi 3 mesi dalla data di decorrenza (→ Definizioni) del contratto. Genertel può non consentire i versamenti aggiuntivi.

I premi vengono investiti, al netto del premio per le prestazioni caso morte (→ art. 16):

- in parte nella gestione separata Genertel Premium;
- per la parte restante, in uno dei due fondi interni, denominati Genertel Dinamico e Genertel Protetto.

VALORY consente di scegliere tra le seguenti **Linee di investimento**, che prevedono una diversa ripartizione percentuale del premio investito tra la gestione separata e il fondo interno:

- **Protetta:** 70% gestione separata Genertel Premium e 30% fondo interno Genertel Protetto
- **Dinamica:** consente di investire in una delle seguenti **tre ripartizioni** disponibili:
 - 60% gestione separata Genertel Premium e 40% fondo interno Genertel Dinamico
 - 50% gestione separata Genertel Premium e 50% fondo interno Genertel Dinamico
 - 40% gestione separata Genertel Premium e 60% fondo interno Genertel Dinamico
- **Dinamica Guidata:** prevede una riallocazione dell'investimento in modo automatico con frequenza semestrale, secondo quanto riportato nella tabella sottostante.

| TEMPO TRASCORSO DALLA DECORRENZA | 0 ANNI | 0 ANNI E 6 MESI | 1 ANNO | 1 ANNO E 6 MESI | 2 ANNI | 2 ANNI E 6 MESI | 3 ANNI |
|---------------------------------------|-----------|--------------------|-----------|--------------------|-----------|--------------------|-----------|
| Gestione separata Genertel Premium | 70% | 67,50% | 65,00% | 62,50% | 60,00% | 57,50% | 55,00% |
| Fondo interno Genertel Dinamico | 30% | 32,50% | 35,00% | 37,50% | 40,00% | 42,50% | 45,00% |

Esempio di investimento del premio

Premio lordo versato: 10.000,00 Euro

Premio per la prestazione caso morte: 10,00 Euro

Premio netto investito nel contratto: 9.990,00 Euro

Investimento nella Linea Protetta: 70% Genertel Premium e 30% Genertel Protetto

Capitale investito in Genertel Premium: 70% x 9.990,00 Euro = 6.993,00 Euro

Capitale investito in Genertel Protetto: 30% x 9.990,00 Euro = 2.997,00 Euro

Gli eventuali premi unici aggiuntivi vengono investiti nella Linea di investimento attiva al momento del versamento e, all'interno di essa, secondo la ripartizione in essere al momento stesso.

Le somme investite nella gestione separata vanno a costituire i **capitali assicurati iniziali**. Tali importi vengono indicati nella lettera di conferma di investimento (→ Definizioni) per il premio unico iniziale e nelle singole quietanze per gli eventuali premi unici aggiuntivi.

Il **capitale assicurato** è pari alla somma dei capitali assicurati iniziali, riproporzionata nel corso del contratto per effetto del prelievo del premio per le prestazioni caso morte (→ art. 16) e per eventuali operazioni di riscatto parziale (→ art.21), switch (→ art. 8) e riallocazione automatica (in caso di Linea Dinamica Guidata).

A ogni investimento in quote di fondi interni, Genertel comunica al contraente:

- data di decorrenza del versamento e relativo giorno di riferimento (→ art. 7);
- numero delle quote assicurate nel fondo interno e valore di ciascuna quota.

Art. 3 - Prestazione, garanzia e protezione

La **prestazione** prevista dal contratto in caso di decesso dell'assicurato consiste nel pagamento di un capitale da parte di Genertel pari al valore del contratto (→ art. 4) nel giorno di riferimento per il decesso (→ art. 7), a cui si aggiunge un importo pari ad una percentuale della somma dei premi versati, riproporzionata per effetto del prelievo del premio per le prestazioni caso morte (→ art. 16) e per eventuali operazioni di riscatto parziale e individuata in base all'età dell'assicurato al momento del decesso, come indicato nella seguente tabella:

| ETÀ DELL'ASSICURATO AL DECESSO | PERCENTUALE |
|--------------------------------|-------------|
| fino a 50 anni | 10% |
| da 51 anni a 60 anni | 5% |
| da 61 anni a 70 anni | 1% |
| da 71 anni | 0,15% |

L'importo aggiuntivo in caso di decesso non può essere superiore a 30.000,00 Euro.

Se sono sottoscritti più contratti VALORY con lo stesso assicurato, la soglia massima di 30.000,00 Euro è ripartita tra i singoli contratti in proporzione agli importi aggiuntivi stessi.

Solo la componente in gestione separata è coperta da **garanzia**, per cui la prestazione non può essere inferiore al capitale assicurato (→ art. 2).

La garanzia **non opera** per la componente in quote.

Per il fondo interno Genertel Protetto opera il meccanismo di protezione MAX NAV 80 che, attraverso strategie finanziarie volte a tutelare l'investimento da fluttuazioni rilevanti dei mercati azionari, mira a proteggere almeno l'80% del valore massimo raggiunto dalle quote del fondo dalla data di inizio commercializzazione del fondo stesso. La protezione non costituisce garanzia di rendimento o di restituzione delle somme investite.

Esempio

Alla conclusione del contratto il valore della quota del fondo interno Genertel Protetto è pari a 10 Euro.

Con un investimento in quote di 1.000 Euro si acquisiscono 100 quote.

Se il valore massimo raggiunto dalla quota del fondo dalla data di inizio commercializzazione è 11 Euro, la protezione è pari a $100 \times (80\% \text{ di } 11) = 880$ Euro.

Art. 4 - Valore del contratto

Il valore del contratto varia nel tempo in base all'andamento degli strumenti finanziari in cui il premio è investito (gestione separata e fondo interno) ed è la somma di:

- a. valore in **gestione separata**:
capitale investito in gestione separata, comprensivo anche della rivalutazione calcolata secondo la relativa clausola (→ art. 5) fino alla data di valutazione (→ Definizioni);
- b. valore in **quote di fondo interno**:
capitale investito in quote di fondo interno alla data di valutazione, pari al numero di quote a tale data, moltiplicato per il valore unitario di ciascuna quota.

Art. 5 - Clausola di rivalutazione

VALORY prevede la rivalutazione annuale del capitale investito nella gestione separata Genertel Premium, in base al rendimento della gestione stessa, secondo i criteri indicati di seguito e nel Regolamento allegato (→ ALLEGATO 1).

Misura annua di rivalutazione

È pari al rendimento della gestione separata diminuito di un valore trattenuto da Genertel (→ art. 22), entrambi espresso in punti percentuali.

Può essere negativa; ma per effetto della garanzia di cui all'art. 3, in caso di decesso la prestazione non può risultare inferiore al capitale assicurato.

Rendimento

Genertel dichiara ogni anno il rendimento della gestione separata, determinato come da Regolamento. Il periodo di osservazione per la determinazione del tasso medio di rendimento decorre dal 1° novembre al 31 ottobre di ogni anno.

Esempio

se il contratto ha decorrenza il 26 settembre 2022, alla data di rivalutazione del 1° gennaio 2023 viene considerato l'anno che va dal 1° novembre 2021 al 31 ottobre 2022.

Rivalutazione annuale

Il capitale investito nella gestione separata si rivaluta il 1° gennaio di ciascun anno (data di rivalutazione annuale) secondo la misura di rivalutazione ottenuta come descritto sopra. Ad ogni rivalutazione annuale del contratto il capitale assicurato alla rivalutazione annuale precedente, eventualmente riproporzionato per effetto del prelievo del premio per le prestazioni caso morte (→ art. 16) e per eventuali operazioni di riscatto parziale, switch e riallocazione automatica (in caso di Linea Dinamica Guidata), è adeguato con la misura di rivalutazione sopra descritta.

Se l'arco temporale sul quale effettuare la rivalutazione è inferiore all'anno, come ad esempio per la prima rivalutazione annuale del contratto o per la prima rivalutazione annuale successiva al versamento di un premio unico aggiuntivo, la misura di rivalutazione viene ridotta in ragione della durata di tale arco temporale (cd. pro rata temporis), secondo il calcolo di seguito esemplificato:

Esempio di calcolo

Rivalutazione in pro rata temporis dal 26 settembre 2022 al 1° gennaio 2023:

- giorni di rivalutazione, adottando l'anno commerciale (→ Definizioni): 98
- misura di rivalutazione ipotizzata: 1,00%
- capitale assicurato iniziale ipotizzato: Euro 6.993,00
- formula di rivalutazione: Euro $6.993,00 \times (1+1,00\%)^{(95/360)} = \text{Euro } 7.011,39$

Esempi di periodo

caso 1: se il contratto ha decorrenza il 26 settembre 2022, per la parte investita in gestione separata la prima rivalutazione del capitale assicurato avviene applicando la misura annua di rivalutazione per il periodo di tempo intercorrente tra il 26 settembre 2022 e il 1° gennaio 2023;

caso 2: se Genertel riceve il certificato/autocertificazione di morte dell'assicurato in data 2 marzo 2023, per la parte investita in gestione separata l'ultima rivalutazione della prestazione assicurata avviene applicando la misura annua di rivalutazione per il periodo di tempo intercorrente tra il 1° gennaio 2023 e il 6 marzo 2023.

Art. 6 - Calcolo del numero di quote di fondi interni

Il numero di quote di fondo interno si calcola dividendo la parte di premio investita nel fondo interno per il valore unitario della quota (→ Definizioni) del fondo stesso nel giorno di riferimento (→ art. 7) relativo al versamento del premio.

Art. 7 - Giorno di riferimento

La valorizzazione (→ Definizioni) è effettuata ogni lunedì.

Il giorno di riferimento è così determinato:

- **premio unico iniziale:** il giorno di valorizzazione:
 - della prima settimana successiva, se l'incasso del premio avviene dal lunedì al mercoledì;
 - della seconda settimana successiva, se l'incasso del premio avviene dal giovedì alla domenica;
- **premi unici aggiuntivi:** il giorno di valorizzazione:
 - della prima settimana successiva, se l'incasso del premio avviene dal lunedì al giovedì;
 - della seconda settimana successiva, se l'incasso del premio avviene dal venerdì alla domenica;
- **riscatto:** (→ art. 21) il giorno di valorizzazione:
 - della prima settimana successiva, se la ricezione della documentazione completa da parte di Genertel avviene dal lunedì al giovedì;
 - della seconda settimana successiva, se la ricezione della documentazione completa da parte di Genertel avviene dal venerdì alla domenica;
- **decesso:** il giorno di valorizzazione:
 - della prima settimana successiva, se la ricezione del certificato di morte/autocertificazione da parte di Genertel avviene dal lunedì al giovedì;
 - della seconda settimana successiva, se la ricezione del certificato di morte/autocertificazione da parte di Genertel avviene dal venerdì alla domenica;
- **recesso per effetto della modifica delle condizioni contrattuali** (→ art. 19): il giorno di valorizzazione:
 - della prima settimana successiva, se la ricezione della richiesta da parte di Genertel avviene dal lunedì al giovedì;
 - della seconda settimana successiva, se la ricezione della documentazione completa da parte di Genertel avviene dal venerdì alla domenica;
- **servizio Switch** (→ art. 8): il giorno di valorizzazione:
 - della prima settimana successiva, se la ricezione della richiesta da parte di Genertel avviene dal lunedì al giovedì;
 - della seconda settimana successiva, se la ricezione della richiesta da parte di Genertel avviene dal venerdì alla domenica;
- **riallocazione automatica** (→ art. 2):
 - il primo giorno di valorizzazione del mese, se il mese in cui deve essere effettuata l'operazione è diverso da marzo;
 - il secondo giorno di valorizzazione del mese, se il mese in cui deve essere effettuata l'operazione è marzo.
- **servizio Take Profit** (→ art. 9): il giorno di valorizzazione:
 - della settimana successiva all'ultimo giorno del semestre di riferimento, se tale ultimo giorno è dal lunedì al mercoledì;
 - della seconda settimana successiva all'ultimo giorno del semestre di riferimento, se tale ultimo giorno è dal giovedì alla domenica;sia per l'operazione di vendita delle quote, sia per l'operazione di reinvestimento del controvalore delle quote in gestione separata.

Anche per il capitale investito nella gestione separata, il giorno di valorizzazione e quello di riferimento coincidono con quanto riportato per i fondi interni. Se nello stesso giorno di calendario ricadono più operazioni da elaborare a fronte di diversi eventi/facoltà previsti dal contratto, tali operazioni sono eseguite secondo la priorità che Genertel attribuisce alle stesse, tenendo conto dei processi aziendali.

Il valore delle quote è pubblicato sul sito www.genertel.it.

Servizi connessi all'assicurazione principale

Art. 8 - Servizio Switch

Non prima del 31 maggio 2023 e trascorsi 6 mesi dalla data di decorrenza del contratto (→ Definizioni), il contraente che in fase di conclusione del contratto ha scelto di investire nella

Linea Dinamica, può chiedere per iscritto di cambiare la ripartizione percentuale del premio investito tra la gestione separata e il fondo interno, nell'ambito delle tre ripartizioni disponibili nella Linea Dinamica stessa (→ art. 2).

All'interno dell'anno solare (→ Definizioni) sono previste al massimo 2 operazioni di switch. Gli importi da trasferire, ossia il controvalore delle quote assicurate e il capitale assicurato rivalutato, vengono investiti nella gestione separata e in quote del fondo interno in base alla ripartizione prevista dalla nuova Linea, nel giorno di riferimento indicato all'art. 7.

Ciascuna operazione di switch è consentita a condizione che siano concluse operazioni precedentemente disposte dal contraente o da Genertel.

Art. 9 - Servizio Take Profit

Il servizio Take Profit è attivabile in fase di conclusione del contratto o successivamente nel corso della durata contrattuale, mediante comunicazione scritta a Genertel. L'attivazione del servizio non è consentita se in fase di conclusione del contratto il contraente ha scelto di investire nella Linea Dinamica Guidata.

Il presente servizio consiste in un programma di trasferimento automatico alla gestione separata, a cadenza semestrale, della plusvalenza (→ Definizioni) realizzata dal fondo interno.

Il servizio è realizzato secondo i criteri di seguito indicati.

Genertel determina, all'ultimo giorno di valorizzazione delle quote di ogni semestre successivo all'attivazione del servizio (semestre di riferimento):

- il controvalore ottenuto moltiplicando il numero minimo di quote assicurate, nel semestre di riferimento, per il valore della quota del fondo interno a tale data;
- il controvalore ottenuto moltiplicando il numero minimo di quote assicurate, nel medesimo semestre di riferimento, per il valore della quota del fondo interno al primo giorno di valorizzazione delle quote antecedente o coincidente con l'inizio del semestre.

Se il valore di cui al punto a) risulta superiore a quello di cui al punto b) per un importo pari ad almeno 100,00 Euro, Genertel provvede a convertire in gestione separata le quote del fondo interno per un controvalore pari alla plusvalenza, mediante:

- la vendita delle quote corrispondenti alla plusvalenza in base al valore unitario della quota nel giorno di riferimento (→ art. 7) e
- l'investimento nella gestione separate, nel medesimo giorno di riferimento, dell'importo derivante dalla vendita.

L'importo così investito in gestione separata è garantito (→ art. 3) al pari dei capitali assicurati iniziali (→ art. 2).

Se in un semestre non si verifica quanto sopra riportato (c.d. semestre "non consolidato"), alla fine del semestre successivo il programma prende in considerazione come periodo di riferimento (oltre al semestre stesso) il complesso dei semestri precedenti non ancora consolidati.

Esempio (in assenza di altre operazioni che incrementano/riducono il numero di quote)

| | NUMERO QUOTE | VALORE QUOTA | CONTROVALORE | PLUSVALENZA | TRASFERIMENTO |
|---------------------------------|--------------|--------------|---------------|-------------|---------------|
| Attivazione Take Profit | 100,000 | Euro 10,000 | Euro 1.000,00 | - | - |
| Al termine del primo semestre | 100,000 | Euro 9,123 | Euro 912,30 | no | no |
| Al termine del secondo semestre | 100,000 | Euro 11,000 | Euro 1.100,00 | Euro 100,00 | Euro 100,00 |
| Dopo il trasferimento | 90,909 | Euro 11,000 | Euro 1.000,00 | - | - |
| Al termine del terzo semestre | 90,909 | Euro 8,341 | Euro 758,27 | no | no |
| Al termine del quarto semestre | 90,909 | Euro 11,578 | Euro 1.052,54 | Euro 52,54 | no |
| Al termine del quinto semestre | 90,909 | Euro 12,500 | Euro 1.136,36 | Euro 136,36 | Euro 136,36 |
| Dopo il trasferimento | 80,000 | Euro 12,500 | Euro 1.000,00 | - | - |

La data di inizio del primo semestre di riferimento coincide con:

- la data di decorrenza del contratto, se il servizio è attivato alla decorrenza;
- la data di attivazione, se il servizio è attivato in corso di contratto.

In qualsiasi momento il contraente può disattivare il servizio Take Profit, mediante comunicazione scritta a Genertel. Il servizio può essere successivamente riattivato.

Assicurazione complementare (obbligatoria)

Art. 10 - Prestazione aggiuntiva in caso di decesso a seguito di infortunio e di incidente stradale

Se il decesso dell'assicurato avviene a seguito di **infortunio**, Genertel paga ai beneficiari designati, oltre alla prestazione principale (→ art. 3), un capitale aggiuntivo calcolato come sotto specificato. Per infortunio si intende un evento dovuto a causa fortuita, improvvisa, violenta ed esterna che produce lesioni corporali obiettivamente constatabili e che sono la causa diretta, esclusiva e provata del decesso.

Il capitale aggiuntivo è raddoppiato se il decesso avviene per **incidente stradale**.

Il capitale pagato è pari ad una percentuale della somma dei premi versati, riproporzionata per effetto del prelievo del premio per le prestazioni caso morte (→ art. 16) e per eventuali operazioni di riscatto parziale, individuata in base all'età dell'assicurato al momento del decesso, come indicato nella tabella seguente:

| ETÀ DELL'ASSICURATO AL DECESSO | PERCENTUALE PER INFORTUNIO | PERCENTUALE PER INCIDENTE STRADALE |
|--------------------------------|----------------------------|------------------------------------|
| fino a 50 anni | 50% | 100% |
| da 51 anni a 60 anni | 25% | 50% |
| da 61 anni a 70 anni | 10% | 20% |
| da 71 anni | 5% | 10% |

L'importo aggiuntivo non può essere superiore a:

- 50.000,00 Euro per infortunio;
- 70.000,00 Euro per incidente stradale.

Se sono sottoscritti più contratti VALORY con lo stesso assicurato, la soglia massima degli importi aggiuntivi, pari a 50.000,00 o 70.000,00 Euro, è ripartita tra i singoli contratti in proporzione agli importi aggiuntivi stessi.

› CHE COSA NON È ASSICURATO?

Art. 11 - Persone non assicurabili

Non sono assicurabili le persone che alla proposta contrattuale hanno un'età inferiore a 18 anni o uguale/ superiore a 85 anni e 6 mesi.

› CI SONO LIMITI DI COPERTURA?

Art. 12 - Esclusioni e limitazioni

Assicurazione principale

L'assicurazione principale vale per qualunque causa di decesso. Solo per l'importo aggiuntivo indicato all'art. 3, si applicano le seguenti esclusioni e limitazioni.

Esclusioni

È escluso ai fini dell'importo aggiuntivo il decesso causato da:

- suicidio, se avviene nei primi 2 anni dall'entrata in vigore dell'assicurazione o dal giorno di riferimento di ciascun versamento aggiuntivo;
- attività dolosa del contraente o del beneficiario;
- partecipazione dell'assicurato a delitti dolosi;
- infortuni e/o malattie intenzionalmente procurati o dovuti/correlati a stato di ubriachezza e/o ad abuso di sostanze alcoliche, nonché quelli conseguenti ad uso non terapeutico di stupefacenti, allucinogeni, sostanze psicotrope e simili. Si considera stato di ubriachezza la presenza di valori di alcol nel sangue uguali o superiori a 150 mg/dl. Si ritiene che una persona faccia abuso di alcol quando il suo consumo di alcol giornaliero supera le 4 unità. Corrispondono ad un'unità di alcol rispettivamente le seguenti quantità, secondo il tipo di bevanda alcolica: vino 1 bicchiere 125 ml; birra a gradazione normale 1/2 pinta 300 ml; superalcolico 1 bicchierino 30 ml;
- partecipazione attiva dell'assicurato ad atti di guerra, dichiarata o non dichiarata, guerra civile, atti

- di terrorismo, disordine civile, tumulto popolare, operazioni militari;
- partecipazione non attiva dell'assicurato ad atti di guerra, dichiarata o non dichiarata, o guerra civile:
 - se l'assicurato si trova già nel territorio interessato dagli atti di guerra e il decesso avviene dopo 14 giorni dall'inizio delle ostilità;
 - dal momento dell'arrivo dell'assicurato in un paese dove c'è una situazione di guerra o similari;
- eventi causati da armi nucleari, incidenti nucleari o esposizione alle relative radiazioni;
- guida di veicoli e natanti a motore senza patente specifica; l'assicurazione è attiva se la patente è scaduta da non più di 6 mesi;
- uso e guida di mezzi subacquei;
- incidente di volo, se l'assicurato è a bordo di mezzi non autorizzati al volo o con pilota senza specifico brevetto; in ogni caso è esclusa l'assicurazione se l'assicurato viaggia in qualità di membro dell'equipaggio;
- partecipazione a corse di velocità e relativi allenamenti, con qualsiasi mezzo a motore;
- pratica di attività sportive professionistiche;
- pratica a livello agonistico di arti marziali e lotta come: pugilato, kickboxing, maui thai, wrestling, arti marziali, cagefighting e MMA (mixed martial arts);
- pratica delle seguenti attività sportive:
 - paracadutismo o sport aerei in genere;
 - immersioni subacquee non in apnea superiori ai 40 m; immersioni subacquee in grotte, relitti, caverne;
 - scalate oltre il terzo grado, sci alpinismo, sci o snowboard acrobatico e/o estremo, sci fuoripista; speleologia;
 - torrentismo; tuffi da altezza superiore i 10 metri; nuoto in mare aperto;
 - surf, sci d'acqua, windsurfing, boardsailing, kitesurfing, moto d'acqua o altri sports acquatici praticati non a livello dilettantistico;
 - vela transoceanica;
- sport estremi, quali: bungee jumping, base jumping, parkour, free running, rooftopping, speed flying, speed riding, streetluge zorbing, down hill e tutti i tipi di skydiving sport (ad esempio: skysurfing, target jumping, swooping, wingsuit o tuta alare);
- attività professionale pericolosa, per tale intendendosi:
 - attività che comporta contatti con materie esplodenti, venefiche, chimiche od elettriche;
 - rimozione, bonifica, smaltimento dell'amianto;
 - lavori su impalcature o ponteggi di altezze superiori a 15 m;
 - lavori nel sottosuolo o in mare aperto;
 - appartenenza a forze armate, forze dell'ordine, corpi armati dello Stato, corpo dei Vigili del Fuoco, corpi di protezione civile ad esclusione del normale lavoro amministrativo d'ufficio;
 - aviazione;
 - attività subacquee in genere;
 - guardia giurata;
 - attività che comporta la guida di veicoli superiori a 35 q di peso;
 - operatore di pala meccanica.

In questi casi, Genertel paga una prestazione pari al valore del contratto (→ art. 4), senza l'importo aggiuntivo indicato nell'art. 3.

Limitazioni

Nei primi 6 mesi dalla decorrenza e dalla data di ciascun versamento aggiuntivo (cosiddetto "periodo di carenza"), la copertura è attiva solo in caso di decesso per conseguenza diretta di:

- infortunio avvenuto dopo l'entrata in vigore della copertura, fatta eccezione per quanto indicato nelle esclusioni, intendendo per infortunio l'evento dovuto a causa fortuita, improvvisa, violenta ed esterna che produce lesioni corporali oggettivamente constatabili, che hanno come conseguenza il decesso;
- una delle seguenti malattie infettive acute sopravvenute dopo l'entrata in vigore della copertura: tifo, paratifo, tetano, difterite, scarlattina, morbillo, vaiolo, meningite cerebro spinale epidemica, polmonite, encefalite epidemica, febbri puerperali, tifo esantematico, epatite virale A, B e C, leptospirosi ittero emorragica, colera, brucellosi, dissenteria bacillare, salmonellosi, botulismo,

mononucleosi infettiva, parotite epidemica, rabbia, pertosse, rosolia, vaccinia generalizzata, encefalite post vaccinica; inoltre shock anafilattico sopravvenuto dopo l'entrata in vigore della copertura.

In caso di decesso per altre cause Genertel paga la parte di prestazione, derivante dai versamenti per i quali il relativo periodo di carenza non è concluso, senza l'importo aggiuntivo indicato nell'art. 3.

Assicurazione complementare

Esclusioni

Si applicano le stesse esclusioni previste per l'assicurazione principale, in quanto compatibili. Inoltre, l'assicurazione complementare non opera se:

- le lesioni che hanno causato il decesso hanno influito su condizioni fisiche o patologiche dell'assicurato, preesistenti o sopravvenute, o sulla loro evoluzione;
- il decesso avviene oltre un anno dal giorno delle lesioni.

Limitazioni

L'assicurazione complementare non prevede limitazioni.

Art. 13 - Dichiarazioni

Ai fini di una corretta valutazione del rischio da parte di Genertel, le dichiarazioni del contraente e dell'assicurato devono essere **veritiere, esatte e complete**. L'inesatta dichiarazione dell'età dell'assicurato può comportare la rettifica delle prestazioni, ossia il loro ricalcolo sulla base dell'età corretta, o l'eventuale risoluzione del contratto.

Il contratto è soggetto alle imposte sulle assicurazioni in vigore in Italia, sulla base della dichiarazione di residenza/domicilio o della sede in Italia fatta dal contraente in fase di conclusione del contratto. Il contraente si impegna a comunicare entro 30 giorni Genertel lo spostamento di residenza, di domicilio o di sede in un altro stato dell'Unione Europea. In caso di inadempimento, il contraente è responsabile per ogni eventuale danno causato a Genertel, ad esempio a seguito di contestazioni fiscali da parte dello Stato di nuova residenza/domicilio.

Il contraente deve compilare e firmare le sezioni F.A.T.C.A. e C.R.S., per la raccolta di informazioni sulla sua eventuale cittadinanza americana o residenza fiscale estera.

Nel corso della durata del contratto il contraente deve comunicare a Genertel, al più presto e in forma scritta, ogni cambiamento che incida sulle informazioni fornite. Genertel comunque, a norma di legge, verifica eventuali variazioni relative alle sezioni F.A.T.C.A. e C.R.S. anche al fine di effettuare eventuali comunicazioni previste dalla normativa tempo per tempo vigente.

Art. 14 - Richieste di pagamento a Genertel

Tutte le richieste di pagamento devono essere inviate in forma scritta¹ a Genertel (al seguente indirizzo: Via Marocchesa, 14, 31021 Mogliano Veneto - TV), accompagnate da:

- documenti necessari per verificare l'obbligo di pagamento e per individuare gli aventi diritto: contraente in caso di riscatto (→ art. 21) o recesso (→ art. 20) e beneficiari per il caso di decesso dell'assicurato;
- documento di identità e codice fiscale del richiedente;
- coordinate bancarie (codice IBAN), sottoscritte da tutti i beneficiari, su cui effettuare il bonifico;
- in caso di beneficiari minorenni o incapaci, dichiarazione del giudice tutelare che indichi la persona autorizzata all'incasso.

Documenti necessari per **pagamenti per decesso dell'assicurato**:

- certificato di morte o, se gli aventi diritto sono gli eredi, autocertificazione sottoscritta da un erede attestante il decesso dell'assicurato; l'autocertificazione deve contenere l'autorizzazione a Genertel a effettuare le opportune verifiche presso la Pubblica Amministrazione;
- dichiarazione sostitutiva di atto di notorietà (redatta in conformità all'art. 21 c. 2 del D.P.R. 445/2000, cioè con firma autenticata da un pubblico ufficiale), da cui risulti:
 - se il contraente, quando è anche assicurato, ha lasciato o meno testamento;

¹ Può essere utilizzato il modulo predisposto da Genertel.

› CHE OBBLIGHI HO?
QUALI OBBLIGHI HA
L'IMPRESA?

- che il testamento pubblicato è l'ultimo, valido e non è stato impugnato;
- l'indicazione degli eredi legittimi e/o testamentari del contraente, se i beneficiari in caso di decesso sono indicati in modo generico;
- copia conforme del Verbale di pubblicazione del testamento olografo o dell'atto di registrazione del testamento pubblico;
- relazione medica sulle cause e circostanze del decesso e sulle condizioni di salute dell'assicurato;
- ulteriore documentazione eventualmente richiesta da Genertel se il caso specifico presenta particolari esigenze istruttorie, come per esempio:
 - cartelle cliniche di ricoveri per un periodo compatibile con il normale decorso della patologia rilevata dal medico curante;
 - esami clinici;
 - verbale del Servizio di Emergenza-Urgenza Sanitaria (es. 118);
 - verbale dell'autopsia se eseguita;
 - se il decesso è per una causa diversa dalla malattia: verbale dell'autorità competente giunta sul luogo dell'evento e, in caso di procedimento penale, copia degli atti più significativi.

Documenti necessari per **pagamenti per riscatto**:

- autocertificazione di esistenza in vita o documento che dimostri che l'assicurato è ancora in vita (se l'assicurato non coincide con il contraente). L'autocertificazione deve contenere l'autorizzazione a Genertel a effettuare le opportune verifiche presso la Pubblica Amministrazione.

Genertel esegue il pagamento entro 30 giorni dal ricevimento della documentazione completa; dopo tale termine sono dovuti gli interessi legali.

› QUANDO E COME DEVO PAGARE?

Art. 15 - Limiti e mezzi di versamento del premio

Premio unico iniziale:

- importo minimo 5.000,00 Euro;
- importo massimo 400.000,00 Euro. Tale importo massimo si riduce degli eventuali altri importi investiti dallo stesso contraente in prodotti con capitale in parte collegato a fondi interni e in parte collegato a gestione separata, realizzati da Genertel.

Premi unici aggiuntivi:

- importo minimo 2.000,00 Euro;
- importo massimo complessivo: Euro 400.000,00 (compreso il premio unico iniziale). Il raggiungimento di tale importo massimo si valuta applicando la stessa regola sopra riportata per il premio unico iniziale.

Il versamento del premio deve avvenire con bonifico bancario da un conto corrente intestato (oppure cointestato) al contraente, su conto corrente intestato a Genertel. Il premio si intende incassato nel giorno di effettivo accredito sul conto corrente intestato a Genertel.

Non è possibile versare i premi in contanti o con altri mezzi di pagamento diversi dal bonifico bancario.

Art. 16 - Premio per le prestazioni caso morte

Per la prestazione aggiuntiva caso morte relativa all'assicurazione principale (→ art. 3) e per la prestazione complementare obbligatoria in caso di decesso per infortunio o incidente stradale (→ art. 10), è previsto complessivamente un premio annuo pari allo 0,1% di ciascun premio unico versato, con un massimo di 200,00 Euro all'anno.

Il premio relativo alle prestazioni caso morte viene prelevato automaticamente:

- in occasione del versamento del premio unico iniziale e di eventuali premi unici aggiuntivi; nel caso di premi unici aggiuntivi, l'importo prelevato è proporzionale al periodo tra il versamento e la successiva ricorrenza annuale (→ Definizioni) del contratto
- e, successivamente, ad ogni ricorrenza annuale in forma anticipata dal valore in gestione separata; il premio unico versato, su cui si calcola la percentuale dello 0,1% ai fini del prelievo annuo del premio relativo alle prestazioni caso morte, è ridotto anno per anno in funzione dei precedenti prelievi ed eventualmente di riscatti parziali.

In presenza di riscatti parziali (→ art. 21) la prestazione è riproporzionata, a partire dalla successiva ricorrenza annuale del contratto.

Genertel si riserva in qualunque momento la facoltà di prelevare il premio in tutto o in parte anche dal valore in quote, fermo restando l'ammontare complessivo del costo.

Esempio 1 - senza versamenti aggiuntivi

Data di decorrenza del contratto: 22 agosto 2022

Premio iniziale versato: 10.000,00 Euro

Premio per prestazione caso morte alla sottoscrizione: 10,00 Euro (pari a 0,1% x 10.000,00 Euro)

Premio per la prestazione caso morte alla prima ricorrenza (22 agosto 2023): $0,1\% \times \text{Euro } (10.000,00 - 10,00) = 9,99$ Euro, che viene prelevato dall'investimento in gestione separata.

Esempio 2 - con un versamento aggiuntivo

Data di decorrenza del contratto: 22 agosto 2022

Premio iniziale versato: 10.000,00 Euro

Premio per prestazione caso morte alla sottoscrizione: 10,00 Euro (pari a 0,1% x 10.000,00 Euro)

Versamento aggiuntivo di 3.000,00 Euro in data 22 maggio 2023

Premio per prestazione caso morte derivante dal versamento aggiuntivo: $0,1\% \times 3.000,00 \text{ Euro} \times (90/360) = 0,75$ Euro

Premio per la prestazione caso morte alla prima ricorrenza (22 agosto 2023): $0,1\% \times \text{Euro } (10.000,00 - 10,00 + 3.000,00 - 0,75) = 12,99$ Euro, che viene prelevato dall'investimento in gestione separata.

› QUANDO COMINCIA LA COPERTURA E QUANDO FINISCE?

Art. 17 - Durata

Il contratto è "a vita intera", cioè la sua durata va dalla data di decorrenza (→ Definizioni) indicata nella lettera di conferma di investimento al decesso dell'assicurato. Eventuali operazioni richieste dal contraente (es. riscatto) successive alla ricezione del certificato di morte dell'assicurato sono nulle.

Art. 18 - Conclusione ed entrata in vigore del contratto

Conclusione

Il contratto è proposto tramite contatto telefonico ed è concluso quando Genertel ha rilasciato la lettera di conferma di investimento al contraente a seguito del versamento del premio unico iniziale.

Entrata in vigore

Il contratto entra in vigore dalle ore 24 della data di decorrenza indicata nella lettera di conferma di investimento del premio unico iniziale.

Se si verifica il decesso dell'assicurato e il certificato/autocertificazione di morte perviene a Genertel prima della data di decorrenza, Genertel paga ai beneficiari designati la prestazione assicurata pari al premio versato.

Se si verifica il decesso dell'assicurato e il certificato/autocertificazione di morte perviene a Genertel successivamente alla data di decorrenza, Genertel - avendo assunto il rischio dell'investimento - paga ai beneficiari designati la prestazione assicurata principale e, se del caso, quella relativa all'assicurazione complementare (→ art. 10).

Art. 19 - Modifica delle condizioni contrattuali

Nel periodo di validità del contratto, Genertel si riserva la facoltà di modificare unilateralmente le clausole e le condizioni che disciplinano il contratto stesso, con le modalità ed entro i limiti di legge in materia di modifica unilaterale del contratto, qualora la modifica si renda necessaria, a titolo esemplificativo e non esaustivo, per razionalizzare le modalità operative di erogazione del servizio o per efficientare i processi informatici legati alla sicurezza dei dati.

Le relative comunicazioni di modifica sono validamente effettuate da Genertel per iscritto, con indicazione del motivo e della data di decorrenza della modifica, con preavviso minimo di 60 giorni rispetto alla data di decorrenza comunicata. Se la modifica risulta sfavorevole al contraente,

Genertel informa il contraente stesso del suo diritto di recedere dal contratto con comunicazione scritta che Genertel deve ricevere entro la data di decorrenza della modifica. In tal caso, il contratto si intende risolto e al contraente è riconosciuto un importo pari al valore del contratto (→ art. 4) nel giorno di riferimento (→ art. 7).

Se il contraente non manifesta validamente la volontà di recedere dal contratto entro il termine previsto, le modifiche comunicategli si intendono approvate.

Le parti convengono che nel contratto vengano automaticamente recepite tutte le modifiche della normativa di carattere legislativo e regolamentare che dovessero intervenire tempo per tempo. Le clausole contrattuali interessate da tali modifiche si intendono automaticamente abrogate e sostituite, con la stessa data di decorrenza dell'entrata in vigore, dalle disposizioni di legge o di regolamento che hanno provocato tale modifiche.

› **COME POSSO RECEDERE DAL CONTRATTO?**

Art. 20 - Recesso

Il contraente può recedere (→ Definizioni) **entro 30 giorni** dalla conclusione del contratto, inviando una lettera raccomandata a Genertel S.p.A., Via Marocchesa, 14, 31021 Mogliano Veneto - TV.

Dalla data di ricevimento della lettera raccomandata, il contraente e Genertel sono liberi da ogni obbligo contrattuale.

Genertel rimborsa al contraente il premio versato al netto delle imposte dovute.

Il rimborso avviene entro 30 giorni dal ricevimento della lettera raccomandata di recesso.

› **SONO PREVISTI RISCATTI E RIDUZIONI?**

SI **NO**

Art. 21 - Riscatto

Il contraente può chiedere il riscatto totale o parziale dell'assicurazione, inviando una comunicazione scritta a Genertel se:

- l'assicurato è ancora in vita;
- è trascorso almeno un anno dalla decorrenza.

I capitali derivanti da eventuali premi unici aggiuntivi sono riscattabili dopo 12 mesi dalla data del versamento.

La comunicazione va inviata a Genertel S.p.A., Via Marocchesa, 14, 31021 Mogliano Veneto - TV.

Riscatto totale

Risolve il contratto e lo priva di ogni ulteriore effetto dalla data di richiesta.

L'importo di riscatto corrisponde al valore del contratto (→ art. 4) nel giorno di riferimento (→ art. 7) se questo coincide con la data di rivalutazione annuale (1° gennaio).

In caso di riscatto con giorno di riferimento diverso dalla data di rivalutazione annuale, l'importo di riscatto è dato dalla somma di:

- per la parte in quote, il valore in quote di fondo interno (→ art. 4);
- per la parte in gestione separata, il capitale assicurato rivalutato con la misura di rivalutazione (→ art. 5) fino al 1° gennaio precedente e, nel calcolo della rivalutazione "pro rata temporis" dal 1° gennaio fino al giorno di riferimento del riscatto (→ art. 7), rivalutato con una misura di rivalutazione pari al minor valore tra:
 - la misura di rivalutazione (→ art. 5);
 - il tasso Euribor (→ Definizioni) ad un anno (calcolato in giorni 360), mai negativo, pubblicato sui principali quotidiani economici il giorno 15 del mese antecedente la data di richiesta del riscatto (se alla data convenuta non è possibile stabilire il tasso Euribor perché non pubblicato, si fa riferimento a quello relativo al primo giorno successivo nel quale risulta possibile individuare il tasso);

Non sono previsti valori di riscatto per la prestazione aggiuntiva caso morte relativa all'assicurazione principale e per la prestazione complementare obbligatoria in caso di decesso per infortunio o incidente stradale.

Riscatto parziale

L'importo di riscatto parziale si ottiene applicando gli stessi criteri per il calcolo dell'importo di riscatto totale.

L'importo di riscatto e il valore del contratto che residua dopo il riscatto stesso non possono essere inferiori a 2.500,00 Euro. Anche dopo il riscatto parziale, il contratto rimane in vigore e i valori contrattuali sono riproporzionati per il calcolo della prestazione residua e delle garanzie ad essa collegate.

› QUALI COSTI DEVO SOSTENERE?

Art. 22 - Costi

Costi sui premi

Non previsti.

Costi per riscatto

Non previsti.

Costi per servizio Take Profit

Non previsti.

Costi per servizio Switch

Non previsti.

Costi sul rendimento della gestione separata

La percentuale trattenuta dal rendimento dalla gestione separata è pari all'1,2%.

Costi sui fondi interni

Per i costi relativi alla parte investita in fondi interni si rimanda ai Regolamenti dei singoli fondi interni allegati (→ ALLEGATO N. 2 e ALLEGATO N. 3).

› ALTRE DISPOSIZIONI APPLICABILI AL CONTRATTO

Art. 23 - Beneficiario

Il contraente indica il beneficiario; può modificare l'indicazione in ogni momento, comunicandola in forma scritta a Genertel o per testamento.

La comunicazione va inviata a Genertel S.p.A., Via Marocchesa, 14, 31021 Mogliano Veneto - TV.

L'indicazione non può essere modificata:

- dopo che contraente e beneficiario hanno dichiarato in forma scritta Genertel, rispettivamente, la rinuncia al potere di revoca e l'accettazione del beneficio;
- dopo il decesso del contraente;
- dopo che, deceduto l'assicurato, il beneficiario ha comunicato in forma scritta a Genertel di volersi avvalere del beneficio.

In questi casi ogni variazione che influisce sui diritti del beneficiario ne richiede l'assenso scritto.

Diritto proprio del beneficiario

Il beneficiario acquisisce un diritto proprio alle prestazioni dell'assicurazione².

Quanto gli viene pagato a seguito del decesso dell'assicurato non rientra nell'asse ereditario.

Art. 24 - Cessione, pegno e vincolo

Il contraente può cedere ad altri il contratto, darlo in pegno e vincolare le prestazioni, presentando

² Art. 1920 del Codice civile.

autocertificazione di esistenza in vita dell'assicurato, se diverso dal contraente (e, in caso di cessione, dal cessionario, cioè chi beneficia della cessione). L'autocertificazione deve contenere l'autorizzazione a Genertel a effettuare le opportune verifiche presso la Pubblica Amministrazione. Questi atti sono efficaci nei confronti di Genertel solo se annotati su appendice.

In caso di pegno o vincolo, ogni operazione che riduce il valore del contratto (es. riscatto) richiede l'assenso scritto del pignoratario (chi beneficia del pegno) o vincolatario (chi beneficia del vincolo).

Art. 25 - Non pignorabilità e non sequestrabilità

Nei limiti di legge³ le somme dovute da Genertel al contraente o al beneficiario non possono essere pignorate né sequestrate.

Art. 26 - Rinvio alle norme di legge

Per tutto quanto non è qui diversamente regolato, valgono le norme di legge.

Art. 27 - Foro competente

Per le controversie relative al contratto, il Foro competente può essere esclusivamente quello della sede, o del luogo di residenza o di domicilio del contraente o del beneficiario o di loro aventi causa (cioè chi acquisisce un diritto che prima spettava ad altri). Per queste controversie, l'azione giudiziale è possibile dopo aver tentato la mediazione depositando un'istanza presso un organismo di mediazione nel luogo del giudice competente per territorio di cui al comma precedente⁴. Le istanze di mediazione nei confronti di Genertel devono essere inoltrate per iscritto a:

Genertel S.p.A.
Unità Affari Legali
via Machiavelli, 4 - 34132 Trieste (TS).

Art. 28 - Clausola di inoperatività della copertura per sanzioni internazionali

Genertel non è obbligata a garantire una copertura assicurativa e non è tenuta a pagare una prestazione in applicazione di questo contratto se il fatto di garantire la copertura assicurativa o pagare la prestazione espone Genertel a sanzioni anche finanziarie o commerciali, divieti o restrizioni derivanti da risoluzioni delle Nazioni Unite, leggi o regolamenti dell'Unione Europea, degli Stati Uniti d'America, del Regno Unito o dell'Italia.

³ Art. 1923 del Codice Civile.

⁴ Artt. 4 e 5 del D.Lgs. 4.3.2010, così come modificato dalla Legge 9.8.2013 n. 98.

ALLEGATO N. 1

REGOLAMENTO DELLA GESTIONE SEPARATA GENERTEL PREMIUM

1. Il presente Regolamento disciplina il portafoglio di investimenti, gestito separatamente dagli altri attivi detenuti dalla Società, denominato Genertel Premium (la Gestione Separata).
2. La Gestione Separata è denominata in Euro.
3. Il periodo di osservazione per la determinazione del tasso medio di rendimento decorre dal 1° novembre dell'anno precedente al 31 ottobre dell'anno di revisione contabile.
4. La Società, nella gestione del portafoglio, attua una politica d'investimento prudente orientata verso titoli mobiliari di tipo obbligazionario che mira a massimizzare il rendimento nel medio e lungo termine mantenendo costantemente un basso livello di rischio del portafoglio e perseguendo la stabilità dei rendimenti nel corso del tempo. La scelta degli investimenti è determinata sulla base della struttura degli impegni assunti nell'ambito dei contratti assicurativi collegati alla Gestione e dall'analisi degli scenari economici e dei mercati di investimento. Nel breve termine, e nel rispetto di tali criteri, è comunque possibile cogliere eventuali opportunità di rendimento.

Le principali tipologie di investimento in cui vengono investite le risorse sono: obbligazionario, immobiliare e azionario, come di seguito specificato; l'investimento potrà anche essere indiretto attraverso l'utilizzo di OICR armonizzati.

Investimenti obbligazionari

L'investimento in strumenti obbligazionari, prevalentemente con rating investment grade, punta ad una diversificazione per settori, emittenti, scadenze e a garantire un adeguato grado di liquidabilità.

In questo ambito sono ricompresi anche strumenti di breve e brevissimo termine quali depositi bancari, pronti contro termine o fondi monetari.

Investimenti immobiliari

La gestione degli investimenti potrà comprendere attività del comparto immobiliare, inclusi i fondi comuni di investimento, le azioni e le quote di società del medesimo settore.

Investimenti azionari

Gli investimenti in strumenti finanziari di tipo azionario sono effettuati prevalentemente in titoli quotati nei mercati ufficiali o regolamentati, riconosciuti e regolarmente funzionanti. La selezione dei singoli titoli azionari è basata sia sull'analisi di dati macroeconomici (tra i quali ciclo economico, andamento dei tassi di interesse e delle valute, politiche monetarie e fiscali) sia sullo studio dei fondamentali delle singole società (dati reddituali, potenzialità di crescita e posizionamento nel mercato).

Vi è anche la possibilità di investire in altri strumenti finanziari.

Nella gestione degli investimenti, la Società si attiene ai seguenti limiti:

| | |
|--|--------------|
| Investimenti obbligazionari | massimo 100% |
| Investimenti immobiliari | massimo 40% |
| Investimenti azionari | massimo 35% |
| Investimenti in altri strumenti finanziari | massimo 10% |

Possono essere effettuati, inoltre, investimenti in strumenti finanziari derivati nel rispetto di quanto previsto dalla vigente normativa di settore.

Possono infine essere effettuati investimenti in attivi emessi dalle controparti di cui all'art. 5 del Regolamento ISVAP 27 maggio 2008, n. 25 nel limite complessivo massimo del 20% dell'attivo della Gestione Separata. In tale limite non rientrano gli investimenti in strumenti collettivi di investimento mobiliare o immobiliare istituiti, promossi o gestiti dalle controparti sopra citate per i quali la normativa di riferimento o i relativi regolamenti di gestione non consentano di effettuare operazioni potenzialmente suscettibili di generare conflitti di interesse con società del gruppo di appartenenza della SGR oltre il limite del 20% del patrimonio dell'OICR.

L'Euro è la principale valuta dei titoli presenti nella Gestione Separata. Nel rispetto dei criteri previsti dalla normativa di settore è possibile l'utilizzo di titoli in altre valute, mantenendo un basso livello di rischio.

5. Il valore delle attività della Gestione Separata non potrà essere inferiore alle riserve matematiche costituite per i contratti a prestazioni rivalutabili in base ai rendimenti realizzati dalla Gestione stessa.
6. Sulla Gestione Separata possono gravare unicamente le spese relative all'attività di verifica contabile effettuata dalla società di revisione e quelle effettivamente sostenute per l'acquisto e la vendita delle attività della Gestione Separata. Non sono consentite altre forme di prelievo, in qualsiasi modo effettuate.
7. Il rendimento della Gestione Separata beneficia di eventuali utili derivanti dalla retrocessione di commissioni o di altri proventi ricevuti dalla Società in virtù di accordi con soggetti terzi riconducibili al patrimonio della Gestione Separata.
8. Il tasso medio di rendimento della Gestione Separata, relativo al periodo di osservazione annuale, è determinato

rapportando il risultato finanziario della Gestione Separata alla giacenza media delle attività della Gestione Separata stessa.

Il risultato finanziario della Gestione Separata è costituito dai proventi finanziari di competenza conseguiti dalla Gestione stessa, comprensivi degli scarti di emissione e di negoziazione di competenza, dagli utili realizzati e dalle perdite sofferte nel periodo di osservazione oltre che dagli utili e dai proventi di cui al precedente paragrafo 7. Il risultato finanziario è calcolato al netto delle spese di cui al precedente paragrafo 6 effettivamente sostenute ed al lordo delle ritenute di acconto fiscale. Gli utili e le perdite da realizzo sono determinati con riferimento al valore di iscrizione delle corrispondenti attività nel libro mastro della Gestione Separata. Il valore di iscrizione nel libro mastro di una attività di nuova acquisizione è pari al prezzo di acquisto.

La giacenza media delle attività della Gestione Separata è pari alla somma della giacenza media nel periodo di osservazione dei depositi in numerario, degli investimenti e di ogni altra attività della Gestione Separata. La giacenza media è determinata in base al valore di iscrizione nel libro mastro della Gestione Separata.

9. La Gestione Separata è annualmente sottoposta a certificazione da parte di una società di revisione iscritta nell'apposito registro previsto dalla normativa vigente.
10. Il presente Regolamento potrà essere modificato per essere adeguato alla normativa primaria e secondaria vigente oppure a fronte di mutati criteri gestionali con esclusione, in tale ultimo caso, di modifiche meno favorevoli per il contraente.
11. La Gestione Separata potrà essere oggetto di fusione o scissione con altre gestioni separate costituite dalla Società aventi caratteristiche simili e politiche di investimento omogenee. La eventuale fusione o scissione perseguirà in ogni caso l'interesse dei contraenti e non comporterà oneri aggiuntivi a carico di questi ultimi.
12. Il presente Regolamento è parte integrante delle condizioni di assicurazione.

ALLEGATO N. 2

REGOLAMENTO DEL FONDO INTERNO GENERTEL PROTETTO

Art. 1 - Aspetti generali

Al fine di adempiere agli obblighi assunti nei confronti dei Contraenti in base alle Condizioni di Assicurazione, la Compagnia ha costituito un Fondo Interno, suddiviso in quote, al quale collegare direttamente le prestazioni del contratto, ai sensi dell'Art. 41, comma I, del Decreto Legislativo 7 settembre 2005, n. 209.

Il Fondo Interno costituisce patrimonio distinto a tutti gli effetti dal patrimonio della Compagnia, nonché da ogni altro fondo gestito dalla stessa.

Il Fondo Interno è denominato GENERTEL PROTETTO ed è suddiviso in quote, tutte di uguale valore e diritti.

La valuta di denominazione del Fondo Interno è l'Euro.

Art. 2 - Obiettivo del Fondo Interno e profili di rischio

Lo scopo della gestione del Fondo Interno è di ricercare una crescita del capitale nel medio periodo e offrire una protezione di almeno l'80% del valore massimo raggiunto dal Fondo dalla data di prima valorizzazione.

L'obiettivo di protezione è perseguito attraverso una strategia di allocazione dinamica degli strumenti finanziari in cui il Fondo è investito.

L'obiettivo di protezione non costituisce in alcun modo e non può essere inteso come garanzia da parte della Compagnia di pagamento del valore protetto ai Contraenti o come garanzia di restituzione parziale o totale del capitale investito.

La gestione del Fondo Interno è volta a cogliere le opportunità dei mercati finanziari nel rispetto di un livello massimo di rischio, rappresentato da una volatilità annua massima pari al 7%.

Il Fondo Interno non è dotato di benchmark poiché, in considerazione dello stile gestionale flessibile, esso non costituisce un indicatore significativo e rappresentativo della strategia di gestione adottata.

Come alternativa al benchmark si considera quale misura di rischio la volatilità media annua attesa, che esprime il valore medio della volatilità dei rendimenti conseguibili sull'orizzonte temporale considerato.

Ai fini dell'individuazione del profilo di rischio del Fondo Interno, è stata identificata la seguente misura di volatilità media annua attesa: 5%, in funzione della quale il profilo di rischio del Fondo Interno è classificato come medio-basso.

La politica di investimento del Fondo Interno, come meglio dettagliata nel punto 3, è caratterizzata dalla presenza di vincoli in capo al gestore circa l'asset allocation relativa alle classi di attività in cui investe il Fondo Interno ed è volta a perseguire l'obiettivo del Fondo interno adeguando opportunamente l'asset allocation in funzione delle condizioni di mercato.

Il Fondo Interno è esposto ai seguenti profili di rischio:

- **Rischio di prezzo:** il prezzo di ogni strumento finanziario dipende dalle caratteristiche peculiari dell'emittente, dall'andamento dei mercati di riferimento e dei settori di investimento, e può variare in modo più o meno accentuato a seconda della sua natura. In linea generale, la variazione del prezzo delle azioni è connessa alle prospettive reddituali dell'emittente e può essere tale da comportare la riduzione o la perdita del capitale investito; il valore delle obbligazioni è influenzato dall'andamento dei tassi di interesse di mercato e dalle valutazioni della capacità dell'emittente di far fronte al pagamento degli interessi dovuti e al rimborso del capitale di debito a scadenza. Il rischio finanziario legato all'andamento di tali parametri ricade quindi sul Contraente. Si presti attenzione, all'interno di questa categoria di rischio, ai seguenti:
 - **Rischio specifico:** è il rischio, tipico dei titoli di capitale (es. Azioni), collegato alla variabilità dei loro prezzi, risentendo gli stessi delle aspettative di mercato sulle prospettive di andamento economico delle società loro emittenti;
 - **Rischio generico o sistematico:** è il rischio, tipico dei titoli di capitale (es. azioni), collegato alla variabilità dei loro prezzi, risentendo gli stessi delle fluttuazioni dei mercati sui quali tali titoli sono negoziati;
 - **Rischio di interesse:** è il rischio, tipico dei titoli di debito (es. obbligazioni), collegato alla variabilità dei loro prezzi derivante dalle fluttuazioni dei tassi di interesse di mercato; queste ultime, infatti, si ripercuotono sui prezzi (e quindi sui rendimenti) di tali titoli in modo tanto più accentuato, soprattutto nel caso di titoli a reddito fisso, quanto più lunga è la loro vita residua: un aumento dei tassi di mercato comporterà una diminuzione del prezzo del titolo stesso e viceversa;
- **Rischio emittente:** è il rischio, tipico dei titoli di debito (es. obbligazioni), connesso all'eventualità che l'Ente Emittente, per effetto di un deterioramento della sua solidità patrimoniale, non sia in grado di pagare l'interesse o di rimborsare il capitale; il valore dei titoli risente di tale rischio variando al modificarsi delle condizioni creditizie degli Enti Emittenti;
- **Rischio di liquidità:** la liquidità degli strumenti finanziari, ossia la loro attitudine a trasformarsi prontamente in moneta senza perdita di valore, dipende dalle caratteristiche del mercato in cui gli stessi sono trattati. In linea di massima, i titoli trattati sui mercati regolamentati sono più liquidi e, quindi, meno rischiosi, in quanto più facilmente smobilizzabili dei titoli non trattati su detti mercati. L'assenza di una quotazione ufficiale può rendere più complesso l'apprezzamento del valore effettivo del

- titolo, la cui determinazione può essere rimessa a valutazioni discrezionali;
- **Rischio di cambio:** se presenti posizioni in valute diverse da quella in cui è denominato il Fondo Interno stesso, occorre considerare la variabilità del rapporto di cambio tra la valuta di denominazione dello stesso e la valuta estera in cui sono denominati i singoli componenti. Tale rischio è determinato dagli effetti che questa variabilità potrebbe portare sul valore dell'investimento;
 - **Rischio di controparte:** è il rischio connesso all'eventualità che le controparti finanziarie non siano in grado di rispettare le obbligazioni contrattualmente pattuite, per effetto di un deterioramento della loro solidità patrimoniale. Il rischio legato alla solvibilità della controparte ricade sul Contraente.
 - **Rischio di sostenibilità:** è il rischio connesso ad un evento o una condizione di tipo ambientale, sociale o di governance che, se si verifica, potrebbe provocare un significativo impatto negativo effettivo o potenziale sul valore dell'investimento.

Art. 3 - Caratteristiche e criteri di investimento del Fondo Interno

Il Fondo Interno perseguirà l'obiettivo di crescita del capitale nel medio termine investendo in un portafoglio composto da:

- Un paniere diversificato di strumenti finanziari di tipo obbligazionario e azionario (c.d. "Paniere crescita"). Il Paniere crescita comprende anche attivi che promuovono, tra le altre, caratteristiche ambientali o sociali e che non devono arrecare danni significativi all'ambiente o creare un impatto sociale negativo, nel rispetto del principio di precauzione; inoltre le imprese nelle quali vengono investite le risorse devono attenersi a prassi di buona governance, in particolare per quanto riguarda la solidità delle strutture di gestione, le relazioni con il personale, le politiche di remunerazione e il rispetto degli obblighi fiscali; e
- Un paniere di attivi di natura monetaria, inclusi fondi monetari (c.d. "Paniere a basso rischio").

Il Fondo Interno adotta una strategia definita TIPP (Time Invariant Portfolio Protection), ovvero una strategia di protezione del portafoglio che ribilancia sistematicamente il Paniere crescita e il Paniere a basso rischio, con lo scopo di contenere i movimenti al ribasso del portafoglio e perseguire un obiettivo di protezione del capitale di almeno l'80% del valore massimo raggiunto dal Fondo dalla data di prima valorizzazione.

La strategia di investimento utilizzata dal Fondo Interno per perseguire l'obiettivo di protezione del capitale potrebbe comportare, in funzione dell'andamento dei mercati e della loro volatilità, la completa allocazione del capitale investito nel Fondo Interno negli strumenti di liquidità e monetari di cui al Paniere a basso rischio, non permettendo di beneficiare degli andamenti dei mercati di tipo obbligazionario e azionario. In tal caso è prevista la liquidazione del Fondo Interno ai sensi del successivo art. 7.

Fuori dal caso precedente, si precisa che la strategia di protezione in oggetto potrebbe comportare quale conseguenza, la temporanea riduzione dell'allocazione del capitale investito in strumenti di investimento che promuovono caratteristiche ambientali, sociali o di governance.

Il Fondo Interno investe nelle seguenti categorie di attività che presentino le caratteristiche previste dalla normativa di tempo in tempo vigente:

- quote di OICVM (Organismi di Investimento Collettivo in Valori Mobiliari) italiani e UE, rientranti nell'ambito di applicazione della direttiva 2009/65/UE, costituiti nel rispetto delle previsioni del D.lgs. n. 58 del 24 febbraio 1998 (Testo unico delle disposizioni in materia di intermediazione finanziaria, "TUF");
- strumenti finanziari, emessi o garantiti dagli Stati membri dell'Unione Europea e/o dai paesi membri dell'OCSE o che abbiano concluso speciali accordi di prestito con il Fondo Monetario Internazionale e siano associati agli accordi generali di prestito del Fondo Monetario Internazionale, da enti locali o da enti pubblici di Stati membri o da organizzazioni internazionali cui aderiscono uno o più dei predetti Stati ovvero da soggetti residenti nei medesimi Stati, che appartengono alle seguenti tipologie:
 - titoli di Stato;
 - titoli obbligazionari o altri titoli assimilabili, inclusi titoli strutturati;
 - titoli azionari;
- quote di OICR alternativi italiani, definiti e costituiti nel rispetto delle previsioni del TUF e delle relative disposizioni di attuazione e commercializzati nel territorio nazionale;
- quote di (i) OICR alternativi UE e (ii) OICR alternativi non UE, rientranti nell'ambito di applicazione della direttiva 2011/61/UE, che abbiano ottenuto l'autorizzazione per la commercializzazione nel territorio nazionale secondo quanto previsto dalle corrispondenti previsioni del TUF;
- strumenti monetari, emessi o garantiti da soggetti residenti negli Stati Membri dell'Unione Europea, appartenenti all'OCSE o che abbiano concluso speciali accordi di prestito con il Fondo Monetario Internazionale e siano associati agli accordi generali di prestito del Fondo Monetario Internazionale o da organizzazioni internazionali cui aderiscono uno o più dei predetti Stati (con rating, rilasciato da almeno un'agenzia di rating creditizio registrata o certificata in conformità al regolamento (CE) n. 1060/2009 del Parlamento europeo e del Consiglio o una banca centrale che emette rating creditizi esenti dall'applicazione di tale regolamento (ciascuna un'"Agenzia Esterna di Valutazione del Merito di Credito") e a condizione che nessun'altra Agenzia Esterna di Valutazione del Merito di Credito abbia attribuito una valutazione inferiore, almeno pari a BBB- o

equivalente), che abbiano una scadenza non superiore a sei mesi e appartengano alle seguenti tipologie:

- depositi bancari in conto corrente;
- certificati di deposito o altri strumenti del mercato monetario;
- operazioni di pronti contro termine, con l'obbligo di riacquisto o di deposito di titoli presso una banca, che abbiano ad oggetto titoli obbligazionari emessi o garantiti da Stati Membri dell'Unione Europea ovvero emessi da enti sopranazionali cui aderiscono uno o più Stati Membri.

La gestione e le scelte di investimento si basano sia sull'analisi di dati macroeconomici (ciclo economico, andamento dei tassi di interesse e delle valute, politiche monetarie e fiscali) sia sullo studio dei fondamentali dei singoli emittenti quali i dati reddituali, i piani di sviluppo e le quote di mercato.

Il Fondo Interno è di tipo flessibile e investe i premi conferiti secondo quanto indicato nella seguente tabella:

| Asset Class | Minimo | Massimo |
|-----------------|--------|---------|
| Monetario (*) | 0% | 100% |
| Obbligazionario | 0% | 100% |
| Azionario | 0% | 100% |

(*) disponibilità liquide e OICR monetari.

Gli investimenti ammissibili per il patrimonio del Fondo Interno nonché la definizione dei limiti quantitativi e qualitativi al loro utilizzo sono definiti dalla normativa tempo per tempo vigente.

Gli investimenti saranno principalmente effettuati in strumenti finanziari negoziati nei mercati ufficiali o regolamentati, riconosciuti, regolarmente funzionanti, delle seguenti aree geografiche: Europa, USA, Pacifico e Paesi emergenti.

Nel rispetto dei limiti previsti dalla normativa di riferimento, gli investimenti potranno essere effettuati anche in strumenti finanziari non quotati.

Gli investimenti possono essere effettuati sia in strumenti finanziari denominati in Euro, sia in valuta diversa dall'Euro. Nella gestione si terrà conto dell'andamento dei mercati valutari, eventualmente utilizzando operazioni di copertura del rischio di cambio.

La Compagnia si riserva di investire anche in strumenti finanziari di tipo derivato, non a scopo speculativo, con la finalità di ridurre il rischio di investimento o di pervenire ad una gestione efficace del portafoglio, secondo quanto stabilito dalle disposizioni della normativa protempore vigente.

La Compagnia ha la facoltà di investire in parti di OICR promossi o gestiti da imprese appartenenti al Gruppo Generali o in altri strumenti finanziari emessi da società appartenenti a tale gruppo.

La Compagnia si riserva la facoltà di mantenere una parte degli attivi in disponibilità liquide e, più in generale, la facoltà di assumere, nei limiti previsti dalla normativa applicabile, in relazione all'andamento dei mercati finanziari o ad altre specifiche situazioni congiunturali, azioni volte a tutelare l'interesse dei Contraenti, nel rispetto del presente art. 3.

La Compagnia si riserva la facoltà di affidare l'attività di asset allocation e le scelte di investimento ad Intermediari abilitati a prestare servizi di gestione di patrimoni, anche appartenenti al Gruppo Generali, nell'ambito del quadro dei criteri di allocazione del patrimonio predefiniti dalla Compagnia e comunque conformi al presente Regolamento. Tali deleghe non implicano comunque alcun esonero e limitazione delle responsabilità della Compagnia nei confronti dei Contraenti. La Compagnia esercita un costante controllo sulle operazioni eseguite da tali Intermediari.

Art. 4 - Valutazione del patrimonio del Fondo Interno e calcolo del valore della quota

Il valore complessivo netto del Fondo Interno risulta dalla valorizzazione delle attività che vi sono conferite, al netto di eventuali passività, tenuto conto delle spese e degli oneri di cui all'Art. 5 del presente Regolamento, con riferimento al giorno di valorizzazione.

La valorizzazione della quota avviene settimanalmente il lunedì.

Le attività sono composte da:

- tutti gli strumenti finanziari assegnati al Fondo Interno per data operazione;
- la posizione netta di liquidità derivante dal saldo liquido del conto corrente di gestione al giorno di valorizzazione e dalla liquidità impegnata per le operazioni da regolare;
- altre attività tra cui:
 - il dividendo lordo deliberato e messo in pagamento ma non ancora incassato;
 - tutti gli interessi lordi maturati e non ancora percepiti;
 - gli eventuali crediti di imposta sono trattenuti dalla Compagnia.

Tra le passività rientrano le seguenti spese non ancora liquidate:

- interessi passivi sui depositi bancari oggetto di investimento del Fondo Interno;
- commissioni di gestione;

- spese di revisione della contabilità e del rendiconto del Fondo Interno;
- oneri fiscali di pertinenza del Fondo Interno;
- altri costi di diretta pertinenza del Fondo Interno.

Il valore delle attività viene determinato come segue:

- il valore dei contanti, dei depositi, dei titoli a vista, dei dividendi ed interessi scaduti e non incassati è stabilito al valore nominale;
- la valorizzazione degli strumenti finanziari ammessi a quotazione e trattati su di un mercato regolamentato inclusi gli ETF, compresi i pronti contro termine, avviene sulla base della quotazione ufficiale del giorno di valorizzazione o, in sua mancanza, sulla base dell'ultima quotazione ufficiale precedente o sulla base di una stima prudente del loro valore di realizzo al giorno di valorizzazione (in base alla situazione dell'emittente, allo stato di residenza, alla valuta di riferimento, etc);
- la valorizzazione degli strumenti finanziari non quotati su mercati ufficiali, compresi i pronti contro termine, avviene sulla base di una stima prudente del loro valore di realizzo al giorno di valorizzazione (in base alla situazione dell'emittente o gestore, allo stato di residenza, alla valuta di riferimento, etc);
- le parti di OICR esclusi gli ETF sono valutate al loro valore ufficiale riferito al giorno di valorizzazione o, in sua mancanza, sulla base dell'ultima quotazione ufficiale precedente;
- le attività denominate in valute diverse da quella di denominazione del Fondo Interno sono convertite in quest'ultima valuta sulla base dei tassi di cambio correnti alla data di riferimento della valutazione.

Gli interessi, i dividendi e le plusvalenze realizzate sono aggiunti al patrimonio del Fondo Interno.

Il valore delle passività viene determinato come segue:

- la valorizzazione dei pronti contro termine avviene sulla base dei medesimi criteri utilizzati per la valutazione dei corrispondenti strumenti finanziari;
- gli strumenti finanziari derivati che costituiscono della passività sono valorizzati in base agli stessi criteri di cui sopra, relativamente agli strumenti negoziati e non negoziati su mercati regolamentati;
- la valorizzazione delle altre passività al valore nominale.

Il Fondo Interno è ad accumulazione dei proventi, in quanto i rendimenti rimangono all'interno del Fondo Interno e non sono oggetto di distribuzione.

Il Fondo Interno è suddiviso in quote aventi pari valore tra loro che attribuiscono eguali diritti alle persone fisiche o giuridiche che abbiano sottoscritto polizze assicurative le cui prestazioni sono legate, in tutto o in parte, al rendimento del Fondo Interno. Si precisa che il valore del patrimonio del Fondo Interno non potrà essere inferiore all'importo complessivo delle riserve matematiche costituite dalla Compagnia in relazione a tali polizze.

Il valore unitario delle quote del Fondo Interno è pari al valore netto complessivo del Fondo Interno - determinato secondo quanto previsto sopra -diviso per il numero di quote in circolazione entrambi relativi al giorno di valorizzazione.

Il valore unitario della quota del Fondo Interno, per le prime 4 settimane di operatività, viene stabilito in Euro 10,00.

La Compagnia può sospendere la determinazione del valore unitario delle quote del Fondo Interno per cause di forza maggiore ed in particolare nel caso di interruzione temporanea dell'attività di una Borsa Valori o di un mercato regolamentato le cui quotazioni siano prese a riferimento per la valutazione di una parte rilevante del patrimonio del Fondo Interno.

Il valore unitario della quota del Fondo Interno viene pubblicato entro il secondo giorno lavorativo successivo a quello di calcolo sul sito Internet della Compagnia www.genertel.it.

La Compagnia provvede a determinare il numero delle quote e frazioni di esse da attribuire ad ogni contratto dividendo i relativi importi conferiti al Fondo Interno per il valore unitario della quota relativo al giorno di valorizzazione, in base a quanto definito nello stesso contratto.

Art. 5 - Spese a carico del Fondo Interno

Le spese a carico del Fondo Interno sono rappresentate da:

- commissioni di gestione, applicate dalla Compagnia, fissate nella misura del 1.45% del valore complessivo netto del patrimonio del Fondo Interno, su base annua. Le commissioni di gestione sono prelevate per far fronte alle spese di attuazione delle politiche degli investimenti (servizio di asset allocation) ed alle spese di amministrazione dei contratti.
 - In ragione dello svolgimento di tali attività, tale commissione sarà applicata anche alla parte del patrimonio del Fondo Interno rappresentata da OICR sia che si tratti di OICR promossi o gestiti da imprese appartenenti al Gruppo Generali, sia che si tratti di OICR promossi o gestiti da imprese non appartenenti al Gruppo Generali.
 - Con riferimento alle parti di OICR promossi o gestiti da imprese appartenenti al Gruppo Generali non saranno applicati

- le spese e i diritti di qualsiasi natura relativi alla sottoscrizione e al rimborso degli OICR medesimi.
- eventuali oneri di intermediazione inerenti la compravendita dei valori oggetto di investimento;
 - spese inerenti le attività di revisione e rendicontazione del Fondo Interno;
 - spese bancarie inerenti le operazioni sulle disponibilità del Fondo Interno;
 - imposte e tasse previste dalle normative vigenti;
 - commissioni indirettamente gravanti sul Fondo Interno applicate dalle società di gestione degli OICR nei quali investe il Fondo interno:
 - commissioni di gestione gravanti sugli OICR applicate dalle società di gestione degli OICR stessi nei quali il Fondo Interno investe. Tali commissioni non dovranno eccedere la misura massima di 1,00%
 - commissioni indirettamente gravanti sul Fondo Interno applicate dalle società di gestione degli ETF nei quali investe il Fondo Interno:
 - commissione di gestione per le diverse linee di ETF del valore massimo dello 1,00%.

Qualora dovessero variare sensibilmente le condizioni di mercato, la Compagnia potrà rivedere le aliquote massime di cui sopra previa comunicazione ai Contraenti e concedendo agli stessi il diritto di riscatto senza penalità.

Le commissioni di gestione sono calcolate in pro-rata ad ogni valorizzazione. Le commissioni maturate vengono dedotte dalle disponibilità del Fondo Interno ai fini della determinazione del valore complessivo netto ad ogni valorizzazione.

Art. 6 - Modifiche del Regolamento del Fondo Interno

Eventuali modifiche al presente Regolamento saranno possibili a seguito di adeguamento dello stesso alla normativa primaria e secondaria di settore oppure a fronte di mutati criteri gestionali, con esclusione di quelle meno favorevoli per il contraente. Le modifiche saranno tempestivamente notificate all'IVASS e depositate presso la Direzione. La Compagnia provvede a darne comunicazione a tutti i Contraenti.

Art. 7 - Liquidazione del Fondo e reinvestimento

Nella circostanza in cui il Paniere crescita sperimenti un decremento sostanziale, la strategia di investimento utilizzata dal Fondo Interno per perseguire l'obiettivo di protezione del capitale potrebbe comportare, in funzione dell'andamento dei mercati e della loro volatilità, la completa allocazione del capitale investito nel Fondo Interno nel Paniere a basso rischio (un paniere di strumenti di liquidità, inclusi fondi monetari).

In questo scenario la strategia di protezione del Fondo Interno non potrà consentire nuovamente l'allocazione al Paniere crescita, implicando la liquidazione del Fondo Interno per rispettare l'obiettivo della gestione.

In tal caso, la Compagnia attribuirà al Contraente un numero di quote di un altro Fondo Interno, già esistente o di nuova costituzione e che presenta profilo di rischio al massimo pari rispetto al presente Fondo Interno, il cui controvalore complessivo sarà pari al controvalore complessivo delle quote del Fondo Interno possedute dal Contraente al momento della liquidazione, valorizzate all'ultima quotazione disponibile precedente l'operazione. La liquidazione sarà eseguita nell'interesse dei Contraenti, senza alcun onere a carico dei Contraenti medesimi e previa specifica comunicazione da parte della Compagnia.

Art. 8 - Fusione del Fondo Interno

Nel corso della durata contrattuale è prevista la possibilità di fusione tra Fondi Interni della Compagnia con caratteristiche simili. L'operazione di fusione potrà essere realizzata al fine di perseguire l'ottimizzazione della redditività dei Fondi in relazione a rilevanti mutamenti degli scenari finanziari o a particolari vicende degli stessi Fondi Interni, anche con riferimento ad eventuali significative modifiche introdotte alla normativa di riferimento.

Ulteriormente l'operazione di fusione potrà essere motivata dalla ricerca di una maggiore efficienza gestionale anche in termini di costi e di adeguatezza dimensionale del Fondo Interno.

L'operazione di fusione è effettuata a valori di mercato, alla data di decorrenza medesima, attribuendo ai Contraenti un numero di quote del Fondo Interno incorporante determinato in base al controvalore delle quote possedute del Fondo Interno incorporato valorizzate all'ultima quotazione ante fusione.

L'operazione di fusione non comporta alcun costo per i Contraenti e sarà comunicata con le modalità e i tempi previsti dalla normativa di riferimento.

Art. 9 - Rendiconto e revisione contabile

La Compagnia dovrà redigere il rendiconto annuale della gestione del Fondo Interno secondo quanto previsto dalla specifica normativa di riferimento.

I rendiconti della gestione del Fondo Interno sono annualmente sottoposti a verifica contabile da parte di una Società di revisione iscritta all'Albo Speciale di cui all'art. 161 del D. Lgs. 24/2/1998 n. 58, che valuta la rispondenza della gestione del Fondo Interno al presente Regolamento, la rispondenza delle informazioni contenute nel rendiconto alle risultanze delle registrazioni contabili e l'esatta valorizzazione delle quote.

ALLEGATO N. 3

REGOLAMENTO DEL FONDO INTERNO GENERTEL DINAMICO

Art. 1 - Aspetti generali

Al fine di adempiere agli obblighi assunti nei confronti dei Contraenti in base alle Condizioni di Assicurazione, la Compagnia ha costituito un Fondo Interno, suddiviso in quote, al quale collegare direttamente le prestazioni del contratto, ai sensi dell'Art. 41, comma I, del Decreto Legislativo 7 settembre 2005, n. 209.

Il Fondo Interno costituisce patrimonio distinto a tutti gli effetti dal patrimonio della Compagnia, nonché da ogni altro fondo gestito dalla stessa.

Il Fondo Interno è denominato Genertel Dinamico ed è suddiviso in quote, tutte di uguale valore e diritti.

La valuta di denominazione del Fondo Interno è l'Euro.

Art. 2 - Obiettivo del Fondo Interno e profili di rischio

Lo scopo della gestione del Fondo Interno è realizzare nel medio-lungo periodo l'incremento di valore dei capitali che vi affluiscono attraverso una gestione flessibile degli investimenti volta a cogliere le opportunità dei mercati finanziari nel rispetto di un livello massimo di rischio, rappresentato da una volatilità annua massima pari al 20%.

Il Fondo Interno non è dotato di benchmark poiché, in considerazione dello stile gestionale flessibile, esso non costituisce un indicatore significativo e rappresentativo della strategia di gestione adottata.

Come alternativa al benchmark si considera quale misura di rischio la volatilità media annua attesa, che esprime il valore medio della volatilità dei rendimenti conseguibili sull'orizzonte temporale considerato.

Ai fini dell'individuazione del profilo di rischio del Fondo Interno, è stata identificata la seguente misura di volatilità media annua attesa: 12%, in funzione della quale il profilo di rischio del Fondo Interno è classificato come medio-alto.

La gestione sarà attiva ed effettuata dinamicamente modulando la componente obbligazionaria e azionaria in base alle aspettative di mercato (dalle strategie più difensive a quelle più aggressive), al fine conseguire, su un orizzonte di tempo medio-lungo, un risultato di investimento positivo in un contesto di controllo della volatilità del portafoglio.

La politica di investimento del Fondo Interno, come meglio dettagliata nel punto 3, è caratterizzata dalla presenza di vincoli in capo al gestore circa l'asset allocation relativa alle classi di attività in cui investe il Fondo Interno ed è volta a perseguire l'obiettivo del Fondo interno adeguando opportunamente l'asset allocation in funzione delle condizioni di mercato.

Il Fondo Interno è esposto ai seguenti profili di rischio:

- **Rischio di prezzo:** il prezzo di ogni strumento finanziario dipende dalle caratteristiche peculiari dell'emittente, dall'andamento dei mercati di riferimento e dei settori di investimento, e può variare in modo più o meno accentuato a seconda della sua natura. In linea generale, la variazione del prezzo delle azioni è connessa alle prospettive reddituali dell'emittente e può essere tale da comportare la riduzione o la perdita del capitale investito; il valore delle obbligazioni è influenzato dall'andamento dei tassi di interesse di mercato e dalle valutazioni della capacità dell'emittente di far fronte al pagamento degli interessi dovuti e al rimborso del capitale di debito a scadenza. Il rischio finanziario legato all'andamento di tali parametri ricade quindi sul Contraente. Si presti attenzione, all'interno di questa categoria di rischio, ai seguenti:
 - **Rischio specifico:** è il rischio, tipico dei titoli di capitale (es. Azioni), collegato alla variabilità dei loro prezzi, risentendo gli stessi delle aspettative di mercato sulle prospettive di andamento economico delle società loro emittenti;
 - **Rischio generico o sistematico:** è il rischio, tipico dei titoli di capitale (es. azioni), collegato alla variabilità dei loro prezzi, risentendo gli stessi delle fluttuazioni dei mercati sui quali tali titoli sono negoziati;
 - **Rischio di interesse:** è il rischio, tipico dei titoli di debito (es. obbligazioni), collegato alla variabilità dei loro prezzi derivante dalle fluttuazioni dei tassi di interesse di mercato; queste ultime, infatti, si ripercuotono sui prezzi (e quindi sui rendimenti) di tali titoli in modo tanto più accentuato, soprattutto nel caso di titoli a reddito fisso, quanto più lunga è la loro vita residua: un aumento dei tassi di mercato comporterà una diminuzione del prezzo del titolo stesso e viceversa;
- **Rischio emittente:** è il rischio, tipico dei titoli di debito (es. obbligazioni), connesso all'eventualità che l'Ente Emittente, per effetto di un deterioramento della sua solidità patrimoniale, non sia in grado di pagare l'interesse o di rimborsare il capitale; il valore dei titoli risente di tale rischio variando al modificarsi delle condizioni creditizie degli Enti Emittenti;
- **Rischio di liquidità:** la liquidità degli strumenti finanziari, ossia la loro attitudine a trasformarsi prontamente in moneta senza perdita di valore, dipende dalle caratteristiche del mercato in cui gli stessi sono trattati. In linea di massima, i titoli trattati sui mercati regolamentati sono più liquidi e, quindi, meno rischiosi, in quanto più facilmente smobilizzabili dei titoli non trattati su detti mercati. L'assenza di una quotazione ufficiale può rendere più complesso l'apprezzamento del valore effettivo del titolo, la cui determinazione può essere rimessa a valutazioni discrezionali;
- **Rischio di cambio:** se presenti posizioni in valute diverse da quella in cui è denominato il Fondo Interno stesso, occorre considerare la variabilità del rapporto di cambio tra la valuta di denominazione dello stesso e la valuta estera in cui sono

denominati i singoli componenti. Tale rischio è determinato dagli effetti che questa variabilità potrebbe portare sul valore dell'investimento;

- **Rischio di controparte:** è il rischio connesso all'eventualità che le controparti finanziarie non siano in grado di rispettare le obbligazioni contrattualmente pattuite, per effetto di un deterioramento della loro solidità patrimoniale. Il rischio legato alla solvibilità della controparte ricade sul Contraente.
- **Rischio di sostenibilità:** è il rischio connesso ad un evento o una condizione di tipo ambientale, sociale o di governance che, se si verifica, potrebbe provocare un significativo impatto negativo effettivo o potenziale sul valore dell'investimento.

Art. 3 - Caratteristiche e criteri di investimento del Fondo Interno

Il Fondo Interno adotta uno stile di gestione attivo, flessibile e utilizzando diverse classi di attivi che permettono di cogliere le opportunità legate all'evoluzione dei mercati azionari, obbligazionari e monetari. La ripartizione tra queste diverse classi di attività è discrezionale e dipende dalla valutazione effettuata dal gestore. La composizione del portafoglio può variare nel tempo allo scopo di realizzare l'obiettivo di gestione e di contenere il rischio di portafoglio.

Il fondo investe in strumenti finanziari di tipo obbligazionario e azionario nel cui ambito sono compresi anche attivi che promuovono, tra le altre, caratteristiche ambientali o sociali e che non devono arrecare danni significativi all'ambiente o creare un impatto sociale negativo, nel rispetto del principio di precauzione; inoltre le imprese nelle quali vengono investite le risorse devono attenersi a prassi di buona governance, in particolare per quanto riguarda la solidità delle strutture di gestione, le relazioni con il personale, le politiche di remunerazione e il rispetto degli obblighi fiscali.

Il Fondo Interno investe nelle seguenti categorie di attività che presentino le caratteristiche previste dalla normativa di tempo in tempo vigente:

- quote di OICVM (Organismi di Investimento Collettivo in Valori Mobiliari) italiani e UE, rientranti nell'ambito di applicazione della direttiva 2009/65/UE, costituiti nel rispetto delle previsioni del D.lgs. n. 58 del 24 febbraio 1998 (Testo unico delle disposizioni in materia di intermediazione finanziaria, "TUF");
- strumenti finanziari, emessi o garantiti dagli Stati membri dell'Unione Europea e/o dai paesi membri dell'OCSE o che abbiano concluso speciali accordi di prestito con il Fondo Monetario Internazionale e siano associati agli accordi generali di prestito del Fondo Monetario Internazionale, da enti locali o da enti pubblici di Stati membri o da organizzazioni internazionali cui aderiscono uno o più dei predetti Stati ovvero da soggetti residenti nei medesimi Stati, che appartengono alle seguenti tipologie:
 - titoli di Stato;
 - titoli obbligazionari o altri titoli assimilabili, inclusi titoli strutturati;
 - titoli azionari;
- quote di OICR alternativi italiani, definiti e costituiti nel rispetto delle previsioni del TUF e delle relative disposizioni di attuazione e commercializzati nel territorio nazionale;
- quote di (i) OICR alternativi UE e (ii) OICR alternativi non UE, rientranti nell'ambito di applicazione della direttiva 2011/61/UE, che abbiano ottenuto l'autorizzazione per la commercializzazione nel territorio nazionale secondo quanto previsto dalle corrispondenti previsioni del TUF;
- strumenti monetari, emessi o garantiti da soggetti residenti negli Stati Membri dell'Unione Europea, appartenenti all'OCSE o che abbiano concluso speciali accordi di prestito con il Fondo Monetario Internazionale e siano associati agli accordi generali di prestito del Fondo Monetario Internazionale o da organizzazioni internazionali cui aderiscono uno o più dei predetti Stati (con rating, rilasciato da almeno un'agenzia di rating creditizio registrata o certificata in conformità al regolamento (CE) n. 1060/2009 del Parlamento europeo e del Consiglio o una banca centrale che emette rating creditizi esenti dall'applicazione di tale regolamento (ciascuna un'"Agenzia Esterna di Valutazione del Merito di Credito") e a condizione che nessun'altra Agenzia Esterna di Valutazione del Merito di Credito abbia attribuito una valutazione inferiore, almeno pari a BBB- (o equivalente), che abbiano una scadenza non superiore a sei mesi e appartengano alle seguenti tipologie:
 - depositi bancari in conto corrente;
 - certificati di deposito o altri strumenti del mercato monetario;
 - operazioni di pronti contro termine, con l'obbligo di riacquisto o di deposito di titoli presso una banca, che abbiano ad oggetto titoli obbligazionari emessi o garantiti da Stati Membri dell'Unione Europea ovvero emessi da enti sopranazionali cui aderiscono uno o più Stati Membri.

La gestione e le scelte di investimento si basano sia sull'analisi di dati macroeconomici (ciclo economico, andamento dei tassi di interesse e delle valute, politiche monetarie e fiscali) sia sullo studio dei fondamentali dei singoli emittenti quali i dati reddituali, i piani di sviluppo e le quote di mercato.

Il Fondo Interno è di tipo flessibile e investe i premi conferiti secondo quanto indicato nella seguente tabella:

| Asset Class | Minimo | Massimo |
|-----------------|--------|---------|
| Monetario (*) | 0% | 30% |
| Obbligazionario | 0% | 100% |
| Azionario | 0% | 100% |

(*) disponibilità liquide e OICR monetari.

Resta comunque ferma la facoltà della Compagnia, da esercitarsi esclusivamente nell'interesse dei Contraenti, di superare il limite massimo dell'asset class monetario per brevi periodi in relazione a particolari situazioni di mercato o connesse all'operatività del Fondo Interno.

Qualora tali limiti vengano superati a causa di movimenti di mercato, il Gestore sarà tenuto a riallineare il Portafoglio in un lasso di tempo ragionevole e nel miglior interesse del Contraente.

Gli investimenti ammissibili per il patrimonio del Fondo Interno nonché la definizione dei limiti quantitativi e qualitativi al loro utilizzo sono definiti dalla normativa tempo per tempo vigente.

Gli investimenti saranno principalmente effettuati in strumenti finanziari negoziati nei mercati ufficiali o regolamentati, riconosciuti, regolarmente funzionanti, delle seguenti aree geografiche: Europa, USA, Pacifico e Paesi emergenti.

Nel rispetto dei limiti previsti dalla normativa di riferimento, gli investimenti potranno essere effettuati anche in strumenti finanziari non quotati.

Gli investimenti possono essere effettuati sia in strumenti finanziari denominati in Euro, sia in valuta diversa dall'Euro. Nella gestione si terrà conto dell'andamento dei mercati valutari, eventualmente utilizzando operazioni di copertura del rischio di cambio.

La Compagnia si riserva di investire anche in strumenti finanziari di tipo derivato, non a scopo speculativo, con la finalità di ridurre il rischio di investimento o di pervenire ad una gestione efficace del portafoglio, secondo quanto stabilito dalle disposizioni della normativa pro-tempore vigente.

La Compagnia ha la facoltà di investire in parti di OICR promossi o gestiti da imprese appartenenti al Gruppo Generali o in altri strumenti finanziari emessi da società appartenenti a tale gruppo.

La Compagnia si riserva la facoltà di mantenere una parte degli attivi in disponibilità liquide e, più in generale, la facoltà di assumere, nei limiti previsti dalla normativa applicabile, in relazione all'andamento dei mercati finanziari o ad altre specifiche situazioni congiunturali, azioni volte a tutelare l'interesse dei Contraenti, nel rispetto del presente art. 3.

La Compagnia si riserva la facoltà di affidare l'attività di asset allocation e le scelte di investimento ad Intermediari abilitati a prestare servizi di gestione di patrimoni, anche appartenenti al Gruppo Generali, nell'ambito del quadro dei criteri di allocazione del patrimonio predefiniti dalla Compagnia e comunque conformi al presente Regolamento. Tali deleghe non implicano comunque alcun esonero e limitazione delle responsabilità della Compagnia nei confronti dei Contraenti. La Compagnia esercita un costante controllo sulle operazioni eseguite da tali Intermediari.

Art. 4 - Valutazione del patrimonio del Fondo Interno e calcolo del valore della quota

Il valore complessivo netto del Fondo Interno risulta dalla valorizzazione delle attività che vi sono conferite, al netto di eventuali passività, tenuto conto delle spese e degli oneri di cui all'Art. 5 del presente Regolamento, con riferimento al giorno di valorizzazione.

La valorizzazione della quota avviene settimanalmente il lunedì.

Le attività sono composte da:

- tutti gli strumenti finanziari assegnati al Fondo Interno per data operazione;
- la posizione netta di liquidità derivante dal saldo liquido del conto corrente di gestione al giorno di valorizzazione e dalla liquidità impegnata per le operazioni da regolare;
- altre attività tra cui:
 - il dividendo lordo deliberato e messo in pagamento ma non ancora incassato;
 - tutti gli interessi lordi maturati e non ancora percepiti;
 - gli eventuali crediti di imposta sono trattenuti dalla Compagnia.

Tra le passività rientrano le seguenti spese non ancora liquidate:

- interessi passivi sui depositi bancari oggetto di investimento del Fondo Interno;
- commissioni di gestione;
- spese di revisione della contabilità e del rendiconto del Fondo Interno;
- oneri fiscali di pertinenza del Fondo Interno;
- altri costi di diretta pertinenza del Fondo Interno.

Il valore delle attività viene determinato come segue:

- il valore dei contanti, dei depositi, dei titoli a vista, dei dividendi ed interessi scaduti e non incassati è stabilito al valore nominale;
- la valorizzazione degli strumenti finanziari ammessi a quotazione e trattati su di un mercato regolamentato inclusi gli ETF, compresi i pronti contro termine, avviene sulla base della quotazione ufficiale del giorno di valorizzazione o, in sua mancanza, sulla base dell'ultima quotazione ufficiale precedente o sulla base di una stima prudente del loro valore di realizzo al giorno di valorizzazione (in base alla situazione dell'emittente, allo stato di residenza, alla valuta di riferimento, etc);
- la valorizzazione degli strumenti finanziari non quotati su mercati ufficiali, compresi i pronti contro termine, avviene sulla base di una stima prudente del loro valore di realizzo al giorno di valorizzazione (in base alla situazione dell'emittente o gestore, allo stato di residenza, alla valuta di riferimento, etc);
- le parti di OICR esclusi gli ETF sono valutate al loro valore ufficiale riferito al giorno di valorizzazione o, in sua mancanza, sulla base dell'ultima quotazione ufficiale precedente;
- le attività denominate in valute diverse da quella di denominazione del Fondo Interno sono convertite in quest'ultima valuta sulla base dei tassi di cambio correnti alla data di riferimento della valutazione.

Gli interessi, i dividendi e le plusvalenze realizzate sono aggiunti al patrimonio del Fondo Interno.

Il valore delle passività viene determinato come segue:

- la valorizzazione dei pronti contro termine avviene sulla base dei medesimi criteri utilizzati per la valutazione dei corrispondenti strumenti finanziari;
- gli strumenti finanziari derivati che costituiscono della passività sono valorizzati in base agli stessi criteri di cui sopra, relativamente agli strumenti negoziati e non negoziati su mercati regolamentati;
- la valorizzazione delle altre passività al valore nominale.

Il Fondo Interno è ad accumulazione dei proventi, in quanto i rendimenti rimangono all'interno del Fondo Interno e non sono oggetto di distribuzione.

Il Fondo Interno è suddiviso in quote aventi pari valore tra loro che attribuiscono eguali diritti alle persone fisiche o giuridiche che abbiano sottoscritto polizze assicurative le cui prestazioni sono legate, in tutto o in parte, al rendimento del Fondo Interno. Si precisa che il valore del patrimonio del Fondo Interno non potrà essere inferiore all'importo complessivo delle riserve matematiche costituite dalla Compagnia in relazione a tali polizze.

Il valore unitario delle quote del Fondo Interno è pari al valore netto complessivo del Fondo Interno - determinato secondo quanto previsto sopra -diviso per il numero di quote in circolazione entrambi relativi al giorno di valorizzazione.

Il valore unitario della quota del Fondo Interno, per le prime 4 settimane di operatività, viene stabilito in Euro 10,00.

La Compagnia può sospendere la determinazione del valore unitario delle quote del Fondo Interno per cause di forza maggiore ed in particolare nel caso di interruzione temporanea dell'attività di una Borsa Valori o di un mercato regolamentato le cui quotazioni siano prese a riferimento per la valutazione di una parte rilevante del patrimonio del Fondo Interno.

Il valore unitario della quota del Fondo Interno viene pubblicato entro il secondo giorno lavorativo successivo a quello di calcolo sul sito Internet della Compagnia www.genertel.it.

La Compagnia provvede a determinare il numero delle quote e frazioni di esse da attribuire ad ogni contratto dividendo i relativi importi conferiti al Fondo Interno per il valore unitario della quota relativo al giorno di valorizzazione, in base a quanto definito nello stesso contratto.

Art. 5 - Spese a carico del Fondo Interno

Le spese a carico del Fondo Interno sono rappresentate da:

- commissioni di gestione, applicate dalla Compagnia, fissate nella misura del 1.70% del valore complessivo netto del patrimonio del Fondo Interno, su base annua. Le commissioni di gestione sono prelevate per far fronte alle spese di attuazione delle politiche degli investimenti (servizio di asset allocation) ed alle spese di amministrazione dei contratti.
 - In ragione dello svolgimento di tali attività, tale commissione sarà applicata anche alla parte del patrimonio del Fondo Interno rappresentata da OICR sia che si tratti di OICR promossi o gestiti da imprese appartenenti al Gruppo Generali, sia che si tratti di OICR promossi o gestiti da imprese non appartenenti al Gruppo Generali.
 - Con riferimento alle parti di OICR promossi o gestiti da imprese appartenenti al Gruppo Generali non saranno applicati le spese e i diritti di qualsiasi natura relativi alla sottoscrizione e al rimborso degli OICR medesimi.

- eventuali oneri di intermediazione inerenti la compravendita dei valori oggetto di investimento;
- spese inerenti le attività di revisione e rendicontazione del Fondo Interno;
- spese bancarie inerenti le operazioni sulle disponibilità del Fondo Interno;
- imposte e tasse previste dalle normative vigenti;
- commissioni indirettamente gravanti sul Fondo Interno applicate dalle società di gestione degli OICR nei quali investe il Fondo interno:
 - commissioni di gestione gravanti sugli OICR applicate dalle società di gestione degli OICR stessi nei quali il Fondo Interno investe. Tali commissioni non dovranno eccedere la misura massima di 1,00%
- commissioni indirettamente gravanti sul Fondo Interno applicate dalle società di gestione degli ETF nei quali investe il Fondo Interno:
 - commissione di gestione per le diverse linee di ETF del valore massimo dello 1,00%.

Qualora dovessero variare sensibilmente le condizioni di mercato, la Compagnia potrà rivedere le aliquote massime di cui sopra previa comunicazione ai Contraenti e concedendo agli stessi il diritto di riscatto senza penalità.

Le commissioni di gestione sono calcolate in pro-rata ad ogni valorizzazione. Le commissioni maturate vengono dedotte dalle disponibilità del Fondo Interno ai fini della determinazione del valore complessivo netto ad ogni valorizzazione.

Art. 6 - Modifiche del Regolamento del Fondo Interno

Eventuali modifiche al presente Regolamento saranno possibili a seguito di adeguamento dello stesso alla normativa primaria e secondaria di settore oppure a fronte di mutati criteri gestionali, con esclusione di quelle meno favorevoli per il contraente. Le modifiche saranno tempestivamente notificate all'IVASS e depositate presso la Direzione. La Compagnia provvede a darne comunicazione a tutti i Contraenti.

Art. 7 - Fusione del Fondo Interno

Nel corso della durata contrattuale è prevista la possibilità di fusione tra Fondi Interni della Compagnia con caratteristiche simili. L'operazione di fusione potrà essere realizzata al fine di perseguire l'ottimizzazione della redditività dei Fondi in relazione a rilevanti mutamenti degli scenari finanziari o a particolari vicende degli stessi Fondi Interni, anche con riferimento ad eventuali significative modifiche introdotte alla normativa di riferimento.

Ulteriormente l'operazione di fusione potrà essere motivata dalla ricerca di una maggiore efficienza gestionale anche in termini di costi e di adeguatezza dimensionale del Fondo Interno.

L'operazione di fusione è effettuata a valori di mercato, alla data di decorrenza medesima, attribuendo ai Contraenti un numero di quote del Fondo Interno incorporante determinato in base al controvalore delle quote possedute del Fondo Interno incorporato valorizzate all'ultima quotazione ante fusione.

L'operazione di fusione non comporta alcun costo per i Contraenti e sarà comunicata con le modalità e i tempi previsti dalla normativa di riferimento.

Art. 8 - Rendiconto e revisione contabile

La Compagnia dovrà redigere il rendiconto annuale della gestione del Fondo Interno secondo quanto previsto dalla specifica normativa di riferimento.

I rendiconti della gestione del Fondo Interno sono annualmente sottoposti a verifica contabile da parte di una Società di revisione iscritta all'Albo Speciale di cui all'art. 161 del D. Lgs. 24/2/1998 n. 58, che valuta la rispondenza della gestione del Fondo Interno al presente Regolamento, la rispondenza delle informazioni contenute nel rendiconto alle risultanze delle registrazioni contabili e l'esatta valorizzazione delle quote.

ALLEGATO N. 4

INFORMATIVA SUGLI OBBLIGHI DI CUI AL D. LGS. N° 231 DEL 21 NOVEMBRE 2007 E S.M.I. (antiriciclaggio e contrasto al finanziamento del terrorismo)

Gentile cliente, le dichiarazioni richieste ai sensi del D.Lgs. 231/2007 e s.m.i e relativi regolamenti attuativi sono raccolte per adempiere a specifici obblighi di legge ed hanno lo scopo di permettere alla Società di verificare che il contratto di assicurazione che Lei sta per sottoscrivere o l'operazione connessa a tale tipo di contratto non persegua finalità di riciclaggio o di finanziamento del terrorismo. Il conferimento dei dati è obbligatorio ed il mancato rilascio delle informazioni richieste non ci permetterà di dar corso alla sottoscrizione del contratto o alla diversa operazione richiesta e potrà determinare la risoluzione del rapporto eventualmente in essere. Ricordiamo che il D.Lgs. 231/07 dispone l'obbligo di fornire le informazioni richieste (in particolare, ai fini dell'identificazione del cliente, del beneficiario, dell'esecutore, del titolare effettivo e dell'acquisizione delle informazioni sulla natura e sullo scopo del rapporto o dell'operazione), prevedendo gravi sanzioni per il caso di omesse o false dichiarazioni.

Il trattamento dei dati sarà svolto per le predette finalità anche con strumenti elettronici e solo da personale incaricato in modo da garantire gli obblighi di sicurezza e la loro riservatezza. I dati non saranno diffusi, ma potranno essere comunicati ad Autorità e Organi di Vigilanza e Controllo, come per Legge.

Obblighi del cliente

Art. 22 del D. Lgs. 231/2007

1. I clienti forniscono per iscritto, sotto la propria responsabilità, tutte le informazioni necessarie e aggiornate per consentire ai soggetti obbligati di adempiere agli obblighi di adeguata verifica.
2. Per le finalità di cui al presente decreto, le imprese dotate di personalità giuridica e le persone giuridiche private ottengono e conservano, per un periodo non inferiore a cinque anni, informazioni adeguate, accurate e aggiornate sulla propria titolarità effettiva e le forniscono ai soggetti obbligati, in occasione degli adempimenti strumentali all'adeguata verifica della clientela.
3. Le informazioni di cui al comma 2, inerenti le imprese dotate di personalità giuridica tenute all'iscrizione nel Registro delle imprese di cui all'articolo 2188 del codice civile, sono acquisite, a cura degli amministratori, richiedendole al titolare effettivo, individuato ai sensi dell'articolo 20, anche sulla base di quanto risultante dalle scritture contabili e dai bilanci, dal libro dei soci, dalle comunicazioni relative all'assetto proprietario o al controllo dell'ente, cui l'impresa è tenuta secondo le disposizioni vigenti nonché dalle comunicazioni ricevute dai soci e da ogni altro dato a loro disposizione. Qualora permangano dubbi in ordine alla titolarità effettiva, le informazioni sono acquisite, a cura degli amministratori, a seguito di espressa richiesta rivolta ai soci rispetto a cui si renda necessario approfondire l'entità dell'interesse nell'ente. L'inerzia o il rifiuto ingiustificati del socio nel fornire agli amministratori le informazioni da questi ritenute necessarie per l'individuazione del titolare effettivo ovvero l'indicazione di informazioni palesemente fraudolente rendono inesercitabile il relativo diritto di voto e comportano l'impugnabilità, a norma dell'articolo 2377 del codice civile, delle deliberazioni eventualmente assunte con il suo voto determinante. Si applicano, in quanto compatibili, le disposizioni di cui agli articoli 120 e 122 TUF, 74 e 77, CAP e 2341-ter del codice civile.
4. Le informazioni di cui al comma 2, inerenti le persone giuridiche private, tenute all'iscrizione nel Registro delle persone giuridiche private di cui al decreto del Presidente della Repubblica 10 febbraio 2000, n. 361, e successive modificazioni, sono acquisite dal fondatore, ove in vita ovvero dai soggetti cui è attribuita la rappresentanza e l'amministrazione dell'ente, richiedendole al titolare effettivo, individuato ai sensi dell'articolo 20, anche sulla base di quanto risultante dallo statuto, dall'atto costitutivo, dalle scritture contabili e da ogni altra comunicazione o dato a loro disposizione.
5. I fiduciari di trust espressi, disciplinati ai sensi della legge 16 ottobre 1989, n. 364, nonché le persone che esercitano diritti, poteri e facoltà equivalenti in istituti giuridici affini, purché stabiliti o residenti sul territorio della Repubblica italiana, ottengono e detengono informazioni adeguate, accurate e aggiornate sulla titolarità effettiva del trust, o dell'istituto giuridico affine, per tali intendendosi quelle relative all'identità del costituente o dei costituenti, del fiduciario o dei fiduciari, del guardiano o dei guardiani ovvero di altra persona per conto del fiduciario, ove esistenti, dei beneficiari o classe di beneficiari e delle altre persone fisiche che esercitano il controllo sul trust o sull'istituto giuridico affine e di qualunque altra persona fisica che esercita, in ultima istanza, il controllo sui beni conferiti nel trust o nell'istituto giuridico affine attraverso la proprietà diretta o indiretta o attraverso altri mezzi. I fiduciari di trust espressi e le persone che esercitano diritti, poteri e facoltà equivalenti in istituti giuridici affini conservano tali informazioni per un periodo non inferiore a cinque anni dalla cessazione del loro stato di fiduciari e le rendono prontamente accessibili alle autorità di cui all'articolo 21, comma 2, lettera a) e b). I medesimi fiduciari che, in tale veste, instaurano un rapporto continuativo o professionale ovvero eseguono una prestazione occasionale dichiarano il proprio stato ai soggetti obbligati.
- 5-bis. Per le finalità di cui al presente decreto, si considerano istituti giuridici affini al trust gli enti e gli istituti che, per assetto e funzioni, determinano effetti giuridici equivalenti a quelli dei trust espressi, anche avuto riguardo alla destinazione dei

beni ad uno scopo ed al controllo da parte di un soggetto diverso dal proprietario, nell'interesse di uno o più beneficiari o per il perseguimento di uno specifico fine.

5-ter. I soggetti obbligati assicurano che le informazioni di cui al presente articolo, acquisite nell'espletamento delle procedure di adeguata verifica della clientela, siano prontamente rese disponibili alle autorità di cui all'articolo 21, comma 2, lettera a), per l'esercizio delle rispettive attribuzioni.

Persone politicamente esposte

Art. 1, comma 2, lettera dd) del D.Lgs. 231/2007

Nel presente decreto s'intendono per (...) persone politicamente esposte: le persone fisiche che occupano o hanno cessato di occupare da meno di un anno importanti cariche pubbliche, nonché i loro familiari o coloro che con i predetti soggetti intrattengono notoriamente stretti legami, come di seguito elencate:

1. sono persone fisiche che occupano o hanno occupato importanti cariche pubbliche coloro che ricoprono o hanno ricoperto la carica di:
 - 1.1 Presidente della Repubblica, Presidente del Consiglio, Ministro, Vice-Ministro e Sottosegretario, Presidente di Regione, assessore regionale, Sindaco di capoluogo di provincia o città metropolitana, Sindaco di comune con popolazione non inferiore a 15.000 abitanti nonché cariche analoghe in Stati esteri;
 - 1.2 deputato, senatore, parlamentare europeo, consigliere regionale nonché cariche analoghe in Stati esteri;
 - 1.3 membro degli organi direttivi centrali di partiti politici;
 - 1.4 giudice della Corte Costituzionale, magistrato della Corte di Cassazione o della Corte dei conti, consigliere di Stato e altri componenti del Consiglio di Giustizia Amministrativa per la Regione siciliana nonché cariche analoghe in Stati esteri;
 - 1.5 membro degli organi direttivi delle banche centrali e delle autorità indipendenti;
 - 1.6 ambasciatore, incaricato d'affari ovvero cariche equivalenti in Stati esteri, ufficiale di grado apicale delle forze armate ovvero cariche analoghe in Stati esteri;
 - 1.7 componente degli organi di amministrazione, direzione o controllo delle imprese controllate, anche indirettamente, dallo Stato italiano o da uno Stato estero ovvero partecipate, in misura prevalente o totalitaria, dalle Regioni, da comuni capoluoghi di provincia e città metropolitane e da comuni con popolazione complessivamente non inferiore a 15.000 abitanti;
 - 1.8 direttore generale di ASL e di azienda ospedaliera, di azienda ospedaliera universitaria e degli altri enti del servizio sanitario nazionale;
 - 1.9 direttore, vicedirettore e membro dell'organo di gestione o soggetto svolgenti funzioni equivalenti in organizzazioni internazionali;
2. sono familiari di persone politicamente esposte:
 - 2.1 i genitori, il coniuge o la persona legata in unione civile o convivenza di fatto o istituti assimilabili alla persona politicamente esposta, i figli e i loro coniugi nonché le persone legate ai figli in unione civile o convivenza di fatto o istituti assimilabili;
3. sono soggetti con i quali le persone politicamente esposte intrattengono notoriamente stretti legami:
 - 3.1 le persone fisiche che, ai sensi del presente decreto detengono, congiuntamente alla persona politicamente esposta, la titolarità effettiva di enti giuridici, trust e istituti giuridici affini ovvero che intrattengono con la persona politicamente esposta stretti rapporti d'affari;
 - 3.2 le persone fisiche che detengono solo formalmente il controllo totalitario di un'entità notoriamente costituita, di fatto, nell'interesse e a beneficio di una persona politicamente esposta;

Art. 24 comma 5, lettera c) e comma 6 del D.lgs. 231/2007

5. I soggetti obbligati applicano sempre misure di adeguata verifica rafforzata della clientela in caso di:
(...)
c) rapporti continuativi, prestazioni professionali o operazioni con clienti e relativi titolari effettivi che siano persone politicamente esposte, salve le ipotesi in cui le predette persone politicamente esposte agiscono in veste di organi delle pubbliche amministrazioni. In dette ipotesi, i soggetti obbligati adottano misure di adeguata verifica della clientela commisurate al rischio in concreto rilevato, anche tenuto conto di quanto previsto dall'articolo 23, comma 2, lettera a), n. 2.
6. I soggetti obbligati, in presenza di un elevato rischio di riciclaggio o di finanziamento del terrorismo applicano misure di adeguata verifica rafforzata di clienti che, originariamente individuati come persone politicamente esposte, abbiano cessato di rivestire le relative cariche pubbliche da più di un anno. La medesima disposizione si applica anche nelle ipotesi in cui il beneficiario della prestazione assicurativa o il titolare effettivo del beneficiario siano state persone politicamente esposte.

Titolare effettivo e criteri per la determinazione dello stesso

L'identificazione del titolare effettivo ha luogo, senza che sia necessaria la sua presenza fisica, sulla base dei dati identificativi forniti dal cliente ai sensi dell'art. 22 del D.Lgs.231/07. All'atto dell'identificazione il cliente deve dichiarare se il rapporto continuativo è instaurato per conto di un altro soggetto e deve fornire tutte le indicazioni necessarie all'identificazione del titolare effettivo. Le operazioni riconducibili a un rapporto continuativo, che soddisfino i requisiti d'importo normativamente previsti, si presumono effettuate per conto del cliente intestatario del rapporto continuativo o dell'eventuale titolare effettivo del rapporto stesso, salva diversa indicazione del cliente. Per ogni singola operazione posta in essere in relazione ad un rapporto continuativo il cliente è tenuto a dichiarare se sia effettuata per conto di titolari effettivi diversi da quelli indicati all'atto della costituzione del rapporto continuativo ed a fornire tutte le relative indicazioni necessarie per la loro identificazione. Nel quadro del controllo costante, le imprese valutano eventuali elementi che inducono a ritenere che il cliente stia operando per conto di soggetti diversi da quelli indicati all'atto della costituzione del rapporto continuativo o dell'effettuazione dell'operazione. In relazione alle situazioni concrete, è possibile che vi siano molteplici titolari effettivi; in tali casi, gli adempimenti vanno espletati per ciascun titolare effettivo.

Art. 1, comma 2, lett. pp) del D.Lgs. 231/2007

Nel presente decreto s'intendono per (...) titolare effettivo: la persona fisica o le persone fisiche, diverse dal cliente, nell'interesse della quale o delle quali, in ultima istanza, il rapporto continuativo è istaurato, la prestazione professionale è resa o l'operazione è eseguita.

Art. 20 del D.Lgs. 231/2007

1. Il titolare effettivo di clienti diversi dalle persone fisiche coincide con la persona fisica o le persone fisiche cui, in ultima istanza, è attribuibile la proprietà diretta o indiretta dell'ente ovvero il relativo controllo.
2. Nel caso in cui il cliente sia una società di capitali:
 - a) costituisce indicazione di proprietà diretta la titolarità di una partecipazione superiore al 25 per cento del capitale del cliente, detenuta da una persona fisica;
 - b) costituisce indicazione di proprietà indiretta la titolarità di una percentuale di partecipazioni superiore al 25 per cento del capitale del cliente, posseduto per il tramite di società controllate, società fiduciarie o per interposta persona.
3. Nelle ipotesi in cui l'esame dell'assetto proprietario non consenta di individuare in maniera univoca la persona fisica o le persone fisiche cui è attribuibile la proprietà diretta o indiretta dell'ente, il titolare effettivo coincide con la persona fisica o le persone fisiche cui, in ultima istanza, è attribuibile il controllo del medesimo in forza:
 - a) del controllo della maggioranza dei voti esercitabili in assemblea ordinaria;
 - b) del controllo di voti sufficienti per esercitare un'influenza dominante in assemblea ordinaria;
 - c) dell'esistenza di particolari vincoli contrattuali che consentano di esercitare un'influenza dominante.
4. Nel caso in cui il cliente sia una persona giuridica privata, di cui al decreto del Presidente della Repubblica 10 febbraio 2000, n. 361, sono cumulativamente individuati, come titolari effettivi:
 - a) i fondatori, ove in vita;
 - b) i beneficiari, quando individuati o facilmente individuabili;
 - c) i titolari di poteri di rappresentanza legale, direzione e amministrazione.
5. Qualora l'applicazione dei criteri di cui ai precedenti commi non consenta di individuare univocamente uno o più titolari effettivi, il titolare effettivo coincide con la persona fisica o le persone fisiche titolari, conformemente ai rispettivi assetti organizzativi o statutari, di poteri di rappresentanza legale, amministrazione o direzione della società o del cliente comunque diverso dalla persona fisica.
6. I soggetti obbligati conservano traccia delle verifiche effettuate ai fini dell'individuazione del titolare effettivo nonché, con specifico riferimento al titolare effettivo individuato ai sensi del comma 5, delle ragioni che non hanno consentito di individuare il titolare effettivo ai sensi dei commi 1, 2, 3 e 4 del presente articolo.

Obbligo di astensione

Art. 42, co. 1 e 2 del D.Lgs. 231/2007

1. I soggetti obbligati che si trovano nell'impossibilità oggettiva di effettuare l'adeguata verifica della clientela, ai sensi delle disposizioni di cui all'articolo 19, comma 1, lettere a), b) e c) (ovvero di identificazione del cliente e del titolare effettivo, verifica dell'identità del cliente, del titolare effettivo e dell'esecutore, acquisizione e valutazione di informazioni sullo scopo e sulla natura del rapporto continuativo), si astengono dall'instaurare, eseguire ovvero proseguire il rapporto e le operazioni e valutano se effettuare una segnalazione di operazione sospetta alla UIF a norma dell'articolo 35.
2. I soggetti obbligati si astengono dall'instaurare il rapporto continuativo o eseguire operazioni e pongono fine al rapporto continuativo già in essere di cui siano, direttamente o indirettamente, parte società fiduciarie, trust, società anonime o controllate attraverso azioni al portatore aventi sede in Paesi terzi ad alto rischio. Tali misure si applicano anche nei

confronti delle ulteriori entità giuridiche, altrimenti denominate, aventi sede nei suddetti Paesi, di cui non è possibile identificare il titolare effettivo ne' verificarne l'identità.

Sanzioni penali

Art. 55, co. 1, 2 e 3 del D. Lgs. 231/2007

1. Chiunque, essendo tenuto all'osservanza degli obblighi di adeguata verifica ai sensi del presente decreto, falsifica i dati e le informazioni relative al cliente, al titolare effettivo, all'esecutore, allo scopo e alla natura del rapporto continuativo o della prestazione professionale e all'operazione è punito con la reclusione da sei mesi a tre anni e con la multa da 10.000 Euro a 30.000 Euro. Alla medesima pena soggiace chiunque essendo tenuto all'osservanza degli obblighi di adeguata verifica ai sensi del presente decreto, in occasione dell'adempimento dei predetti obblighi, utilizza dati e informazioni falsi relativi al cliente, al titolare effettivo, all'esecutore, allo scopo e alla natura del rapporto continuativo o della prestazione professionale e all'operazione.
2. Chiunque, essendo tenuto all'osservanza degli obblighi di conservazione ai sensi del presente decreto, acquisisce o conserva dati falsi o informazioni non veritiere sul cliente, sul titolare effettivo, sull'esecutore, sullo scopo e sulla natura del rapporto continuativo o della prestazione professionale e sull'operazione ovvero si avvale di mezzi fraudolenti al fine di pregiudicare la corretta conservazione dei predetti dati e informazioni è punito con la reclusione da sei mesi a tre anni e con la multa da 10.000 Euro a 30.000 Euro.
3. Salvo che il fatto costituisca più grave reato, chiunque essendo obbligato, ai sensi del presente decreto, a fornire i dati e le informazioni necessarie ai fini dell'adeguata verifica della clientela, fornisce dati falsi o informazioni non veritiere, è punito con la reclusione da sei mesi a tre anni e con la multa da 10.000 Euro a 30.000 Euro.



ALLEGATO 5

INFORMATIVA SUL TRATTAMENTO DEI DATI PERSONALI AI SENSI DEGLI ARTICOLI 13 E 14 DEL REGOLAMENTO UE N. 679/2016 DEL 27 APRILE 2016

Utilizzo dei dati a fini contrattuali

La informiamo che i Suoi dati personali⁽¹⁾, da Lei forniti, anche nel caso di registrazione in audio/videoconferenza, o acquisiti da terzi, sono trattati da Genertel S.p.A. (di seguito anche la Compagnia) quale Titolare, nell'ambito dei servizi assicurativi richiesti o in Suo favore previsti, inclusi i preventivi assicurativi che predisporremo a favore Suo o di terzi da Lei designati/indicati:

- (i) per rilevare i Suoi bisogni, le Sue esigenze assicurative, la Sua propensione al rischio e per offrirle consulenza sui prodotti assicurativi;
- (ii) per la proposizione e conclusione del contratto assicurativo e dei servizi e/o prodotti connessi o accessori, e per eseguire i correlati adempimenti normativi (quali ad esempio quelli in materia di antiriciclaggio);⁽²⁾
- (iii) per l'esecuzione dei contratti da Lei stipulati;⁽²⁾
- (iv) per prevenire, individuare e/o perseguire eventuali frodi assicurative;⁽²⁾
- (v) per comunicare i Suoi dati personali a Società che svolgono servizi in outsourcing per conto della Compagnia o per l'esecuzione dei contratti in essere;
- (vi) per monitorare e migliorare la qualità dei servizi a Lei resi mediante la registrazione delle conversazioni telefoniche.

La informiamo, inoltre, che il trattamento dei Suoi dati personali per le finalità di cui ai punti (i), (ii), (iii) e (v) è necessario e funzionale all'erogazione dei servizi da parte della Compagnia e/o all'esecuzione dei contratti in essere, mentre per le finalità di cui alle lettere (iv) e (vi) il trattamento dei Suoi dati si basa sul legittimo interesse della Compagnia a prevenire e individuare eventuali frodi assicurative, a porre in essere una corretta gestione e a monitorare e poter dimostrare la certezza delle prestazioni e la qualità dei servizi erogati. La informiamo quindi che per le finalità del trattamento come sopra illustrate sub (i), (ii), (iii) e (v), il conferimento dei dati è obbligatorio nonché rispondente ad obbligo normativo in relazione ai dati acquisiti durante l'audio/videoconferenza ed il loro mancato, parziale o inesatto conferimento potrà avere, come conseguenza, l'impossibilità di svolgere le attività richieste e preclude alla Compagnia di assolvere gli adempimenti come previsti dai contratti in essere.

Utilizzo dei dati per fini di ricontatto

La informiamo che i Suoi dati personali, identificativi e/o di contatto, da Lei forniti sul nostro sito in qualità di soggetto interessato ai nostri prodotti assicurativi, saranno trattati da Genertel S.p.A per inviarLe materiale informativo e farla ricontattare da un nostro consulente per ricevere maggiori informazioni sul prodotto per il quale ha manifestato il suo interesse. Tale trattamento dei Suoi dati personali verrà svolto per le finalità di cui ai punti (i) e (ii).

Utilizzo dei dati a fini commerciali e di profilazione commerciale

La informiamo, inoltre, che può autorizzare la Compagnia a trattare i Suoi dati personali da Lei forniti e/o acquisiti da terzi (con esclusione delle categorie particolari di dati personali di cui all'articolo 9, paragrafo 1 del Regolamento, tra cui i dati relativi alla salute), per utilizzarli per le seguenti ulteriori finalità:

- 1) per l'invio di comunicazioni commerciali e compimento di ricerche di mercato e sondaggi, anche mediante tecniche di comunicazione a distanza quali email, sms, instant messaging e notifiche via app e web, relativamente ai prodotti e servizi offerti da Genertel, e per analizzare i prodotti e servizi richiesti, anche attraverso trattamenti automatizzati, compresa la profilazione, con lo scopo di rilevare i miei comportamenti e preferenze e/o di migliorare l'offerta di Genertel.
- 2) per la cessione alle altre società del Gruppo Generali* e a soggetti terzi operanti nei settori finanziario, assicurativo, automobilistico, internet, e-commerce, comunicazione, per le loro finalità di marketing, quali l'invio di comunicazioni commerciali e compimento di ricerche di mercato anche mediante tecniche di comunicazione email, sms, instant messaging e notifiche via app e web.

Il conferimento dei Suoi dati e del Suo consenso per le finalità sopra indicate sono facoltativi. Il loro mancato rilascio non incide sull'erogazione dei nostri servizi assicurativi.

Diritti dell'interessato

Lei potrà conoscere quali sono i Suoi dati trattati presso la Compagnia e, ove ne ricorrano le condizioni, esercitare i diversi diritti relativi al loro utilizzo (diritto di accesso, rettifica, aggiornamento, integrazione, cancellazione, limitazione al trattamento, alla portabilità, alla revoca del consenso al trattamento, diritto di ottenere una copia dei propri dati laddove questi siano conservati in paesi al di fuori dell'Unione Europea, nonché di ottenere indicazione del luogo nel quale tali dati vengono conservati o trasferiti), nonché opporsi per motivi legittimi ad un loro particolare trattamento e comunque al loro uso a fini commerciali, in tutto o in parte, anche per quanto riguarda l'uso di modalità automatizzate. Quanto precede, rivolgendosi a: unità organizzativa Quality, Genertel S.p.A., via Machiavelli 4, 34132 Trieste; e-mail: privacy@genertel.it



oppure al Responsabile della Protezione dei Dati (RPD), contattabile via e-mail a RPD.it@generali.com e/o via posta ordinaria all'indirizzo RPD Generali Italia - Mogliano Veneto, Via Marocchessa 14 31021.

Tempi di conservazione dei dati

I Suoi dati personali possono essere conservati per periodi di tempo diversi, a seconda della finalità per la quale sono trattati dalla Compagnia, in conformità alla normativa privacy tempo per tempo applicabile, in particolare:

- per le finalità contrattuali, per tutta la durata dei rapporti in essere e, in conformità alla normativa vigente, per un periodo di 10 anni dal momento della cessazione dell'efficacia del contratto o, in caso di contestazioni, per il termine prescrizione previsto dalla normativa per la tutela dei diritti connessi, fatti salvi in ogni caso periodi di conservazione maggiori previsti da specifiche normative di settore;
- per le finalità commerciali e di profilazione, per il periodo necessario agli scopi per i quali sono stati raccolti o trattati e, comunque, non superiore a 24 mesi dalla data di decorrenza del preventivo richiesto.

Comunicazione dei Dati

I Suoi dati non saranno diffusi e saranno trattati con idonee modalità e procedure, anche informatizzate, da nostri dipendenti, collaboratori ed altri soggetti anche esterni, designati Responsabili e/o Autorizzati al trattamento o, comunque, operanti quali Titolari, che sono coinvolti nella gestione dei rapporti con Lei in essere o che svolgono per nostro conto compiti di natura tecnica, organizzativa, operativa anche all'interno ed al di fuori della UE⁽³⁾.

Trasferimento dei dati all'estero

I Suoi dati potranno essere inoltre comunicati, ove necessario, a soggetti privati o pubblici, connessi allo specifico rapporto assicurativo o al settore assicurativo e riassicurativo operanti in paesi situati nell'Unione Europea o al di fuori della stessa⁽⁴⁾, alcuni dei quali potrebbero non fornire garanzie adeguate di protezione dei dati (un elenco completo dei Paesi che forniscono garanzie adeguate di protezione dei dati è disponibile nel sito web del Garante per la Protezione dei Dati Personali). In tali casi, il trasferimento dei Suoi dati verrà effettuato nel rispetto delle norme e degli accordi internazionali vigenti, nonché a fronte dell'adozione di misure adeguate (es. clausole contrattuali standard).

Modifiche e aggiornamenti dell'Informativa

Anche in considerazione di futuri cambiamenti che potranno intervenire sulla normativa privacy applicabile, la Compagnia potrà integrare e/o aggiornare, in tutto o in parte, la presente Informativa. Resta inteso che qualsiasi modifica, integrazione o aggiornamento Le sarà comunicato in conformità alla normativa vigente, anche a mezzo di pubblicazione sul sito internet della Compagnia www.genertel.it.

NOTE:

- La Compagnia tratta le seguenti categorie di dati: dati anagrafici e identificativi, immagine, audio acquisiti durante l'audio/videoconferenza, immagini video e audio acquisiti durante videoregistrazione, dati di contatto, dati di polizza, dati fiscali ed estremi di conto corrente bancario, altri dati personali forniti dall'interessato, dati raccolti da fonti pubbliche (elenchi, registri, documenti pubblici conoscibili da chiunque), dati acquisiti da altri soggetti terzi (società del Gruppo Generali, contraenti, assicurati, aderenti a fondi previdenziali o assistenziali o sanitari, società di informazione commerciale e dei rischi finanziari, società esterne ai fini di ricerche di mercato). In aggiunta, anche su richiesta dell'Autorità Giudiziaria, la Compagnia potrà effettuare trattamenti di dati relativi a condanne penali e reati.
- A titolo esemplificativo, formulazione delle raccomandazioni personalizzate e/o delle proposte di assicurazione coerenti con i suoi bisogni assicurativi, predisposizione di preventivi e successivi rinnovi, stipulazione di contratti di assicurazione vita, non vita o di previdenza complementare, raccolta dei premi, versamenti aggiuntivi, switch ed altre attività previste dal contratto, liquidazione di sinistri (anche nel caso in cui la denuncia di sinistro venga effettuata tramite videochiamata o videoregistrazione) o altre prestazioni, riassicurazione, coassicurazione, esercizio e difesa di diritti dell'assicuratore, adempimento di specifici obblighi di legge o contrattuali, gestione e controllo interno, attività statistiche.
- Si tratta di soggetti facenti parte della cosiddetta "catena assicurativa": contraenti, assicurati; agenti ed altri intermediari di assicurazione, banche, SIM; assicuratori, coassicuratori e riassicuratori; legali e medici fiduciari, attuari, consulenti tecnici, periti, autofficine, centri di demolizione, strutture sanitarie, società di recupero crediti, servizi di interrogazione di banche dati esterne e altri erogatori convenzionati di servizi; società del Gruppo Generali, anche per attività di prevenzione e individuazione delle frodi assicurative, altre società che per nostro conto svolgono servizi di gestione e liquidazione dei sinistri, servizi informatici, telematici, finanziari, amministrativi, di rilevazione della qualità del servizio, di archiviazione, di stampa della corrispondenza e di gestione della posta in arrivo e in partenza, di revisione contabile e certificazione di bilancio. I dati possono essere comunicati ad organismi associativi (ANIA) e consortili propri del settore assicurativo nei cui confronti la comunicazione dei dati è funzionale per fornire i servizi sopra indicati o per tutelare i diritti dell'industria assicurativa; alcuni dati possono essere comunicati, per obbligo di legge o regolamento, ad organismi istituzionali quali Autorità Giudiziaria e Forze dell'Ordine, IVASS, Banca d'Italia - UIF, COVIP, CONSOB, CONSAP, UCI, Casellario Centrale Infortuni, Motorizzazione Civile, Ministeri della Repubblica, concessionarie per la riscossione dei tributi.
- Contraenti, assicurati, aderenti a Fondi previdenziali o sanitari, pignoratori, vincolatori; assicuratori, coassicuratori, riassicuratori ed organismi associativi /consortili (ANIA, Mefop, Assoprevidenza) nei cui confronti la comunicazione dei dati è funzionale per fornire i servizi sopra indicati e per tutelare i diritti dell'industria assicurativa, organismi istituzionali ed enti pubblici a cui i dati devono essere comunicati per obbligo normativo.

*Generali Italia, Alleanza Assicurazioni, Jeniot, Welion